大楚報
第七〇六號
今日本報一張半
中華郵政登記爲第二類新聞紙
本報電報掛號二八〇六號
售報價目（日金）本市每份一角　定閱每月一元八角　半年九元　全年十六元　外埠另加郵費
（地址）江漢路一一三號
本報電話　編輯部二二〇六〇號　營業部二二〇七〇號

獨一無二
金槍牌
東亞煙草公司出品

今日提要
▲法泰不與其他國家締結抗日協定「一版」
▲日松岡外相渡歐臨行談話「二版」
▲國府還都週年省府準備擴大慶祝「五版」
▲衛生局廣播預防傳染病方法「五版」

法泰兩國與其他國家不締結任何抗日協定
三國代表交換文書中聲明此點
泰越代表仍留東京進行締結和約

▲中央社東京十二日電：泰越首席代表等、現仍留居此間、積極進行工作、俾可早日締結正式和約

▲中央社十二日東京電：東京會談最後一次之正式會議席上、日本與泰越兩國，曾交換重要條約、松岡外相與泰國首席代表溫華、及法首席代表安利、採取交換書翰之形式、其內容謂此次調停會議含有重要意義、由此可預卜大東亞共榮圈之將來、松岡外相致兩國首席代表之書翰中、首先說明日政府根據維持大東亞和平精神、調停兩國紛爭之立場、並說明準備向兩國政府所提出之調停方案、已經兩國無條件接受、兩國紛爭之解決、爲決定的、絕不能予以變更、繼要求兩國政府，今後與日本樹立善鄰友好關係、尤其努力增進經濟上之密切關係、其具體措置、爲兩國與第三國訂立、如直接間接含有對抗日本性質、阻碍政治經濟及軍事合作之任何協定或諒解、此爲松岡外相書翰中最重要之點、泰首席代表溫華、及法首席代表安利之致外相書翰中、已聲明兩國政府決不與第三國締結任何對抗日本之政治經濟軍事上之協定或諒解、由此可以證明日本外交之勝利也

▲中央社東京十一日電：此間頃公布、昨日下午在首相官邸、由日泰法三國首席代表，所交換之全文如下

松岡外相致溫華親王文書

敬啓者、大東亞和平之維持、夙爲日本帝國政府最所重視、查帝國政府於一九四〇年六月十二日、與泰國締有條約、兩國關係殊爲密切、今泰國竟成爲紛爭之當事國、故帝國政府對此紛爭之發展、甚爲憂慮、帝國政府於維持大東亞和平之見地、且慮及于上述條約成立之和平的暨友好的精神、乃向泰法兩國政府、提議居中調停、俾泰國與越南間之紛爭、得以終息、帝國政府乃提出調停方案、泰國政府若加以接受、則帝國政府有對泰國政府保證紛爭之解決、將以上述調停方案爲定案、且不得任意加以變更之準備、帝國政府深信泰國政府、應努力維持大東亞之和平、尤其建立帝國及泰國間之善隣友好關係、增進其密切之經濟關係、幷宣布今後不與第三國締訂任何協定、或成立任何諒解、在政治上、經濟上或軍事上、實行合作，以直接或間接對抗日本帝國政府、又信上項之保障、並宣言將來日本泰國法國三國間、締結解決紛爭之條約時、應用正式文書加以承認、本大使茲向貴全權表示敬意、此致泰國首席全權代表溫華泰耶貢華拉溫殿下、外務大臣松岡洋右、昭和十六年三月十一日

溫華親王致松岡外相文書

敬復者、本日接奉貴大臣台函、（照錄原函）、業已拜悉、本專使茲敢敬告閣下、泰國政府雖無論在局地的情勢或武運、均尚未達非如此不可之階段、照在現今之事態、則有遵從日本國政府懇請之準備、泰國政府始終願講大東亞和平之維持、從未有擾亂和平之企圖，茲更接受調停方案、可以再度證明、其對於一九四〇年六月十二日所簽訂之條約基本精神、殊爲忠誠、泰國政府基此精神、並希望避免作足以捲入第三國間紛爭之約定、茲坦白宣言、泰國政府不願與第三國締結任何條約、或成立任何諒解、與之作政治上經濟上或軍事上之合作、以直接或間接對抗日本、又泰國政府亦期待日本國政府、嚴格遵守一九四〇年六月十二日之條約、本全權茲再向貴大臣致敬意

松岡外相致安利大使文書

敬啓者、東亞和平之維持、夙爲帝國政府最所重視、故帝國政府對於因一九四〇年八月三十日之協定、有特別緊密關係之法屬越南爲當事國之紛爭、以憂慮注視其發展、帝國政府由維持大東亞和平之見地、回顧使上述協定成立之和平的暨友好的精神、乃向泰法兩國提議、居中調停、俾法屬越南及泰國間之紛爭、得以終息、帝國政府茲提出法國政府應無條件接受調停方案、法政府若加以接受、則帝國政府準備向法國政府提出保証紛爭之解決、將以上開調停方案爲定案、且勿容加以變更、同時帝國政府深信法國政府、必努力于維持大東亞之和平、尤其建立帝國及法屬越南間之善隣友好關係、增進其密切的經濟關係、且應宣言法國政府不願與第三國締結有關法屬越南之任何協定、或任何諒解、擬在政治上、經濟上、或軍事上合作、以直接或間接對抗日本、上述日本政府之保證、及法國政府之宣言、將來日本法國泰國間締結解決紛爭之條約時、應用正式文書加以承認、本大臣茲再向閣下致敬意、此致法國特命全權大使沙爾賚納安利閣下、外務大臣松岡洋右

安利大使致松岡外相文書

敬復者、本日貴大臣來函、（照錄原函）業已誦悉、法國政府雖無論在局地之情勢或武運上、現在均未達到非拋棄與泰國間自由交涉、且締結條約利益之階段、然在目前情勢下、則有接受日本國政府懇請之準備、此本大使敢對貴大臣通知也、法國政府始終顧念于大東亞和平之維持、且從未企圖攪亂和平、今又接受調停方案、蓋足再度證明法國政府對於一九四〇年八月三十日協定之基本精神、殊爲忠誠、法國政府基於上述精神，並希望避免使遠東之屬地、捲入第三國間之紛爭、茲特宣言法國無意與第三國締結有關法屬越南之任何條約、或成立任何諒解、在政治上、經濟上或軍事上合作、以直接或間接對抗日本、又法國政府亦希望日本國政府嚴守一九四〇年八月三十日之協定、及遲後之軍事決定、本大使再向貴大臣致敬意

松岡外相說明調停經過

▲中央社東京十二日電：樞密院原鈴木正副議長、及各顧問官、十二日晨、在該院會議室、聆取松岡外相說明、（一）泰越調停成功經過、暨調停條約簽字詳情、（二）對荷印對蘇等對外關係之現狀、繼聞松岡外相拜就此次聘問德義之使命與目的有所說明、各顧問均激勉有加

▲同盟社十三日東京電：日政府本擬於十五日在貴衆兩院本會議之秘密會、說明調停泰越之經緯、但目下泰越糾紛已告圓滿解決、故決定解除秘密、公開說明、是日貴族院定上午十時開會、衆議院下午一時開會、先由近衛首相說明調停紛之大綱、次由大橋次官說明細目之後、由東條陸相及川海相說明最近之戰況云

▲中央社東京十三日電：日近衛首相接得泰首相來電、申謝日本調停泰越紛爭、乃於十二日發出回電云：調停成立、於建設東亞新秩序上、誠堪慶賀、深信本調停成立後、貴我兩國之親善關係、將更爲密切、且永固不變

▲同盟社十二日盤谷電：因東京會談圓滿解決、戰時狀態已恢復正常、故國防部十一日發表解除關於自一月十日實施之燈火管制之防空令、又政府迅速召集臨時議會、決定由鑾芬首相說明東京會談之經過云

照片說明：松岡外相於泰越東京會談妥結後接見記者團發表談話之影

法領越南割讓地帶解說

▲同盟社十二日西貢電：越南割讓地帶之解說、越南割與泰國之北部柬埔寨地區、係荒漠無人之地區、其人口大概有二十五萬名、古來泰人之移住者甚多、泰人及其混血者頗爲多數、買林地區、居住納格里土人、萊西貝克山脈地區居住印度納西亞人、人種極[illegible]、文化程度極低、國籍之變更、全無[illegible]知識、[illegible]原始的生活、由飛機俯視新邊境、在想是誰在[illegible]部爲樹林所蔽、各處皆係草原、作爲生產地、頗無價值、氣候係熱帶半大陸氣候、十二月至二月稍涼、自二月至五月乾燥之酷熱連綿不絕、自八月底至十月入雨季、買林係礦石之產地、因採取設備係原始的、故出產量頗少、又紛傳附近銀及其他鑛物埋藏殷富、越軍前線司令部駐地巴坦班、人口一萬二千名、有法蘭西式壯麗之街頭爲有名之米集散地、每年集散四十萬担、交易均係華僑採辦、有越軍之兵營及飛機場、係泰東埔寨街路之要衝、該巴坦班地區及西蘇風、可列爲讓渡地區、係割讓地方中最重要地區、米礦石之外、檬果、香蕉、可可等熱帶果實之栽培、亦甚盛行、至西蘇風東方湄公河之地區全係千古之樹林、象、虎、豹、鹿、大蛇等出沒橫行、居民皆係野蠻人、東部邊界湄公河之斯根上流其間、有東洋第一之大瀑布、甚爲壯觀云

▲同盟社十二日莫斯科電：紅軍機關報、本日在報上評論如次、泰越新邊境之劃定、日本強化該方面之影響力、因此南洋國際情勢之緊張、由於該協定成立、毫無緩和之理由、英美兩國對此講究何種之對應策云

武寧通城日軍前綫變更配備業已竣事
肅靜中撤退民衆依依不捨

▲本報訊：日軍此次在武寧、通城方面、實行變更一部份之配備、同樣變更通城方面之配備、渝軍絲毫不知、戰綫極爲平靜、不聞一發之槍聲、春光明媚之景滿佈大地、日軍並不燃燒破壞家屋、部隊長身先兵民、清掃市街、於靜肅裏撤退、依依不捨之居民、手持太陽旗、整列於戶外、兒童吐露路通之日語、歡送撤退之日軍、渝軍雖開始奪還通城方面之虛僞宣傳、但已遲數日、切祈各農民之幸福云

▲本報訊：十三日上午十時發表華中軍當局談日軍在武寧方面及通城方面、爲確保有利之態勢、自動變動一部份配備、日軍至獲收剿滅渝軍之效止、忍受地形之不利、堅紮於從來之位置、當前之渝軍、受日軍數次之打擊、無何項積極行動、日軍因完成新配置之整備、採取有利之態勢云

總理逝世紀念日　汪主席領導中委謁陵
首都各界均熱烈參加植樹

▲中央社南京十二日電：十二日爲先總理孫中山先生逝世十六週紀念、全國各地、一律下半旗、並舉行隆重紀念儀式、中國國民黨中央全體執監委員、由汪主席領導、齊赴總理陵墓、舉行紀念典禮、行禮如儀畢、由主席領導、繞陵櫬一週、茲錄各情如下：

靈堂佈置　是日風和日麗、七時四十分許、汪主席車抵陵前、下車後、拾級登靈堂、靈前燭光輝煌、氣象莊嚴、八時正、典禮於肅壯之樂聲中開始

典禮秩序　一、奏樂、二、主席就位、三、全體肅立、四、唱黨歌、五、向總理陵寢行最敬禮、六、主席恭讀總理遺囑、七、默念、八、獻花圈、九、恭聆總理遺訓、十、主席致詞、十一、唱總理逝世紀念歌、十二、主席領導全體委員繞靈櫬一週、十三、禮成、十四、奏樂、行禮如儀後、主席獻花圈畢、主席恭讀總理遺囑、默念畢、即由汪主席致詞

主席致詞　略謂：「總理逝世十六週年紀念日、在總理陵寢前恭聽總理遺言遺訓、是非常有意義的、總理說、中國國民黨的精神、在犧牲、想到這句話、使我們生出許多感想、因爲一件事業的成功、先決問題、便是要犧牲的精神、譬如說、精神團結就非犧牲自我成見不可、現在和平運動正在開展、我們唯有本着總理所說的這種犧牲精神、爲和平反共建國而努力」

▲又電：十二日爲總理逝世十六週年、首都各界爲追念總理崇高人格、及偉大功業、一律下半旗誌哀、熱烈參加植樹、並於上午七時半、在國民大會堂舉行紀念大會、到有京市府、市黨部、社運指委會京分會、警察廳、商整會、及各學校各團體等代表五百餘人、推定蔡培、蘇成德、吳頤仁、徐公美、楊九鳴等九人爲主席團、行禮如儀後、唱黨歌、主席恭讀總理遺囑、默念畢、即由蔡培報告紀念意義、及總理遺教、頗爲詳盡、至八時許始畢

▲中央社南京十二日電：三月十二日爲國父孫總理逝世十六週年紀念、在總理逝世紀念典禮終了之後、晨九時、舉行盛大植樹典禮、於中山門外（前地政學院舊址）、九時正、舉行典禮、十時開始、分八區植樹、直至正午、始告終了

▲又電：十二日爲總理逝世十六週年紀念、本京各界均熱烈參加植樹外、並於上午七時半、舉行紀念大會、全市一律下半旗、停止娛樂、宴會一天、以誌哀思、茲分誌各情如次：各界舉行紀念大會、京市府、市黨部、社會運動委員會南京分會、商整會、警察廳、各學校等團體、於上午七時半、在國民大會堂舉行總理逝世十六週年紀念大會、主席團決定爲蔡市長、警察廳長蘇成德、社會京分會主任張克昌、市黨部主任委員周學昌、京市宣傳委員會楊九鳴、社會局長盛開偉、教育局長徐公美等七人、全市一律下半旗誌哀、本市各界爲追念總理崇高人格、及偉大功業、除熱烈參加紀念大會及植樹外、並一律下半旗、社會局並通知各娛樂場所、及菜館、一律停止娛樂及宴會一天、

一週時局報告「上」

……行政院宣傳部三月八日廣播……

今天把這一個星期的重要時事、分做國內和國外兩方面、來跟諸位報告一下。

國內方面

第一件、湖北漢口兩省市舉辦急賑　去年武漢一帶、因爲雨水不調、秋收很壞、所以一般民衆的生活，很是困難，賑務委員會念民衆的這種痛苦、特在委員會方面、把這個問題提出來討論、決定湖北省和漢口市兩個地方、每個地方撥給急賑費六萬元、特派專員在三月一日坐飛機到漢口、分別晉謁省市長、並且把賑款十二萬元、點交省市兩政府、現在湖北省漢口市兩政府當局、已經在計劃着辦理放賑的事情。

第二件　救濟兩路失業員工　京滬、滬杭兩路鐵路特別黨部、和職工會方面、因爲兩路員工、自從「八一三」疏散到現在、已經失業三年多了、紛紛的請求救濟、現在經過當局決定、用兩路員工的贍養儲金做抵押、呈請中央借撥一萬元、以資救濟、並且分別呈請社會部、鐵道部、請求予以援助、當局接到這個呈文以後、非常表示同情、已經轉送行政院會議通過、核准借款五萬元、先行救濟、員工方面、聽到這個消息、非常興奮、深切的感到了當局體恤民艱的意思、紛紛的致電中央、表示感謝。

第三件　李長江來京　第一集團軍總司令李長江氏、自從上月十四日率領部下三萬多人、來歸中央、參加和平運動、在蘇北泰縣就職以來、就從事肅清蘇北一帶的渝方韓德勤和第八路軍共匪等等的殘餘部隊、現在李總司令因爲泰縣附近各地的反動軍隊、已經先後肅清、戰事已經告了一個段落、爲了向汪主席致敬、並且報告最近剿匪的情形起見、在本月六日來到南京、有關係的各機關、都派員到下關車站迎接、李總司令這次到南京來、除去立法院副院長繆斌先生以外、還有李總司令的家屬多人、公事完畢以後、打算就返回防地、李總司令的家屬、就預備長居首都、據李總司令談、第一集團軍的編制、是八師四獨立旅、每師的人數是三千、每獨立旅的人數是二千、總數一共有三萬二千人左右。

。。。。

渝府八中全會延期
展期至本月廿四日開幕

▲同盟社十二日上海電：據抵此間確息稱、繼前日之國民參政會第一次大會、預定十二日開會之八中全會、咸謂展期至二十四日云

中共與蘇聯間締結秘密協定
毛澤東在蘇聯簽訂完畢

▲同盟社十二日上海電、據抵此間消息稱、二月底毛澤東秘密搭機赴莫斯科、與蘇聯首腦會晤、就國共關係及其他現下各重要問題、作種種折衝、又八日、雙方間成立中共蘇聯互助秘密協定、業已簽訂完畢、該互助協定之內容咸傳如次：一、蘇聯政府協力建設中國蘇維埃區、一、中共承認蘇聯在蘇維埃區內之資源開發權、一、強化蘇聯中共間之政治合作、一、蘇聯供給中共必需之武器彈藥

評論國共衝突
美泰晤士報「惡消息自中國傳來」

▲路透社十二日華盛頓電：中國國共二黨繼續發生衝突之消息傳來後、美國民衆頗爲震動、最近紐約泰晤士報社論以「惡消息自華傳來」爲標題、對於國共摩擦情形、有所評論、略謂：國共二黨此次發生激烈衝突、絕對不能歸咎於任何一方面、回憶作戰期間、共黨軍隊曾盡相當之努力、其主要目的在於實行民主政治、另一方面蔣政權亦有過失、但國共二黨須認清美國給予中國援助及同情其目的不但希望中國成爲自由國、且希望成爲民主國、中國一旦發生內戰、美國決不援助國共二黨任何方面、因此、中國欲圖維持統一、尚希國共二黨領袖解除前嫌、和平解決目前之衝突云

日軍在黃浦江檢查往來帆船
努力破獲運輸援蔣物資

▲同盟社十三日上海電、中國方面艦隊報道部發表中國方面艦隊綜合旬間（自三月一日至十日）戰況如次：
一、海軍航空部隊、在華中反覆攻擊宜昌周圍渝軍陣地及安慶背後渝軍據點、亘廣範圍轟炸浙江福建兩省沿岸及浙贛公路要點、在華南方面、炸毀昆明渝軍事設施、又艦艇及陸戰隊協力華南廣海，陽江、電白、水東等陸軍上陸作戰
一、在舟山島方面、陸戰隊在金塘山島上陸、掃蕩渝軍、又攻擊鎮海東萬算山渝軍陣地、同時掃蕩舟山島沈家門對岸、又在浙江省海門水道、殲滅渝軍用舟艇二艘、又攻擊石浦渝軍陣地、獲收相當戰果
一、在海南島陵水、仙昌、文昌、及其他各地、攻破合計約一千名之渝軍、是役斃渝軍一百六十二名、俘虜十八名、鹵獲品多數
一、從事截斷沿岸航行之艦艇、檢查約二千艘之帆船、處分輸送軍需品武器彈藥等十五艘、又在黃浦江檢查約一萬七千艘之帆船、努力於破獲援渝利敵行爲
一、本期間之機雷處分數、在揚子江二十四枚、在珠江四十四枚，總計六十八枚云

竄虞新四軍被日軍剿滅

▲同盟社十二日上海電：自渝軍事當局發佈解散新四軍命令以來、新四軍與中央軍在各地衝突、時常調動、最近日軍渡邊部隊獲悉該軍第三分隊一部被中央軍追剿、侵入常熟、十一日在常熟東南四公里之地點、加以剿滅、獲收戰果如次：共軍遺棄屍體一五七具、俘虜二十一名、鹵獲品多數

日松岡外相渡歐之行

日各界極盡熱烈歡送

臨行發表重要談話

强化三國同盟爲世界和平之基礎

各方對此行無不表示殷渥之期待

▲同盟社十二日東京電：負重大使命渡歐之松岡外相、阪本歐亞局長、加瀨秘書官、長谷川秘書官、永井陸軍大佐、藤井海軍中佐一行六名、本日下午十時三十五分、由此間搭車啓程、至車站歡送者有各國務大臣、及意大使與特爾里、德參事官波爾塞及其他朝野名士、一般市民等多數、在車站貴賓室、與近衛首相握手話別、一行參拜伊勢神宮、桃山御陵後、擬於十四日由大阪搭輪赴大連、然後搭車經滿洲里西伯利亞鐵路首途訪德意云

▲同盟社十二日東京電：松岡外相、於啓程之先、就渡歐之意義、發表談話如次：古時外交、雖簽訂非常重要條約或協定時，但外務大臣、殆無互相親自折衝者、一切委諸大公使、但今後之外交、不可僅此、依時勢與情形及事態與性質、責任者外務大臣、互相交膝、肝胆相照、爲絕對必要、現代外交之性質、決定一國興敗之重大要素、責任者同志、互相會晤、互相理解、如何重要、甚屬明瞭、余至今難得與德國總統及外長、意國外長親自會晤之機會、此係依爾遜之理由、作爲簽訂三國條約之責任者、引以爲恨事、故此次決行渡歐、余此次之旅行、係以德意兩京爲主、與兩國首腦者會晤、親自傳達皇道外交之眞義、愈加密切樞軸陣營之聯絡提携、以貢獻世界和平、建設世界新秩序云

▲中央社十二日柏林電：據海通訊：德對日松岡外相訪德之意義、并就其目的發表如左：松岡外相訪柏林之意義極爲重大、必引起全世界之關心、而該訪問、在歐洲及遠東之重大時局中進行、實爲表示三國同盟間緊密而友好協力之一有力的左証、松岡外相訪德時、必與德當局徹底檢討同盟條約規定之各問題、及三國同盟協力方法等、並交換意見、軸心國之協力、不僅爲政治的、並於軍事上、經濟上之問題、已爲人所皆知、現在各方面皆以具體的形態進行、日外相之訪問、實爲向全世界重行强調三國同盟、在世界政局上最有效之行動及要素

▲中央社柏林十一日電：松岡外相訪德消息、已經十一日晨刊發表、各報均大事宣傳、且登載松岡外相之照片、以示歡迎、德外交當局、於十一日接見新聞記者團時聲稱：「此次日外相訪問德意、乃有歷史上之重大意義、德國擬舉行重大之歡迎、并交換關於日德意盟約中既定政治經濟軍事各項問題之意見、他如於秩序、已因東亞方面泰越協定之成立而奠定第一步基礎、吾等之領域內、亦將有同樣之建樹」

▲中央社羅馬十一日電：意國各方面、對松岡外相訪問德意兩國、均熱烈歡迎、十一日意國各報均刊出松岡外相訪歐之重大性、尤認爲外相當此德意準備開始實行春季總攻時訪歐、實具有重大意義、同時並有望三國協力關係、將因此而更趨强化

▲同盟社十二日里約熱內盧電：松岡外相之訪問德意一部份認爲多少强化主戰的意味之三國同盟、據東京電、始判明松岡外相眞正之使命、爲促進世界和平、强化樞軸、故中南美各國、對松岡外相渡歐之成果、抱多大之期待云

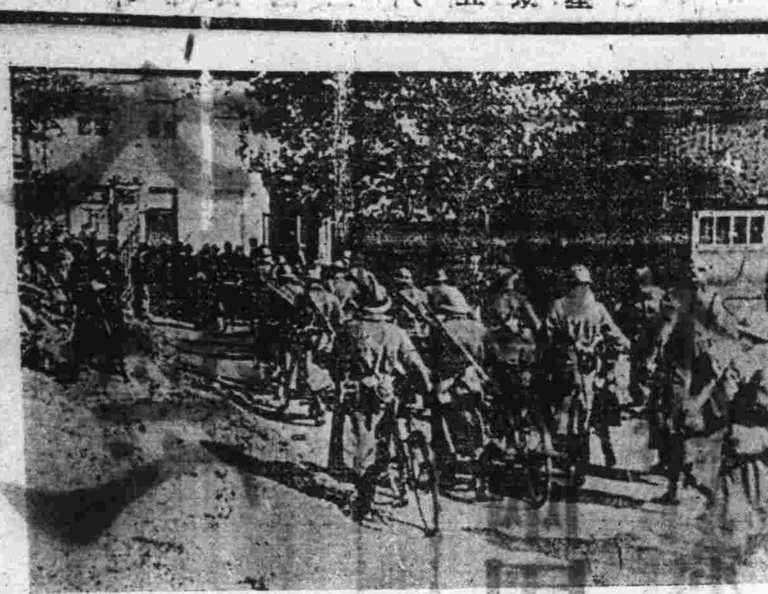

照片說明：向前線出動之德國步兵隊。

伊斯坦堡爆炸案

情節離奇各方注視

▲海通社十二日布爾格勒電：關於英駐保公使任德爾在伊斯坦堡險遭不測之經過、據此間報紙轉載伊斯坦堡來電稱：炸彈爆發後、星期二晚土警察馳赴肇事地點調查眞相、包圍該旅社、逮捕嫌疑犯多人、街市各種交通、頓告中斷、行人絕跡、戒嚴森嚴、站在街心被警察搜查之民衆、達數百餘人、伊斯坦堡警察局長及密探頗形忙碌、但無具體結果、英公使及其愛女、幸免於難、據云：英公使曾召集全體館員舉行會議、討論暗殺案之陰謀、但出席者亦不知行李內藏有炸彈、損失方面計第二三兩層窗戶、盡爲炸彈震碎、電梯落下後之損失更大云

▲海通社十二日布爾格勒電：關於柏拉旅社發生爆炸之詳情、據星期二晚、伊斯坦堡來電稱：英駐保公使下榻該旅社後、炸彈二枚爆發、據未經證實消息、炸彈均係英公使館職員由保京携至土國、尚未爆發之第三枚炸彈、計重一百二十五公斤、在英公使館職員第三件行李中發見、據云三人斃命、十五人受傷云

▲海通社十三日安哥拉電：伊斯坦堡發生爆炸案後、土警察已馳赴肇事地點、據云：土警察當局公佈之結果、完全根據英公使館職員之証言、此間政界咸認此次發生爆炸、毫不足奇、並指出英駐保公使館職員係乘特車抵伊斯坦堡、事前土警察戒備森嚴、並無一人貿然接近該車、顯係怪客在途中塞入行李之內、但在二十小時行程中而不被英人發覺、亦屬奇聞、此外未爆炸之炸彈、尚在英人行李中、據云：炸斃者共計二十二人、英駐伊斯坦堡領事及其書記在內、自伊斯坦堡開至蘇菲亞之快車、土警察已下令禁止行駛、在車上嚴厲搜查、歷數小時之久、並未逮捕兇犯云

照片說明：倫敦婦女義勇團團員練習打靶。

德在摩洛哥建海軍基地

德已加否認

▲海通社十二日維希電：特戈爾派之巴拉薩維爾電台、（法屬赤道非洲）、最近揑造德國企圖在摩洛哥建設海空軍根據地之消息、據星期三此間政界否認稱：該消息完全無稽、顯係英人所造謠言云

日在橫濱建水上飛機場

▲中央社東京十二日電：日本航空公司、前爲建設南方海洋航空路之根據地、開始在橫濱建築水上飛機場、約四月內可竣工、按日本之建設水上飛機場、以此爲嚆失

土組特務隊預防降落傘

▲中央社十三日安哥拉電：據海通訊：爲防止敵降落傘部隊、已在伊斯坦布爾各地、組成特務隊、并訂於本星期日、在波斯普羅斯地方、舉行首次演習

羅斯福致函下院議長

要求龎大現金預算

誇言爲建造民主國兵工廠用

實際對英僅供給老朽驅逐艦

▲同盟社十二日華盛頓電：羅斯福總統、本日致函禮班下院議長、爲要求實施武器貸與法、支出七十萬萬美元之現金、該函內容如次：美國目下對繼續抗戰之英雄的諸民主主義國、以供給物質援助、加以激勵此對於確保美國安全、絕對必要、因此經該武器貸與法案、我國爲建造民主主義國家之兵器廠、決意傾竭全力於該龐大之兵器廠、同時、匪獨爲我國國防之一大堡壘、亦爲防衛民主主義各國軍需品之一大資源、基於武器貸與法案所生產之國防機材、在未讓渡於外國之前、由美政府管理、我等供給民主主義各國大砲、飛機彈藥及其他一切之軍需品、係政府既定方針、余深望該預算案、迅速通過議會云

▲同盟社十二日華盛頓電：美政府本日、基於武器貸與法案、對英國航空機用燃油及滑油、許可無制限輸出云

▲同盟社十二日華盛頓電：根據武器貸與法案、美國將以何種兵器援濟英國、成爲問題、據本日華盛頓海軍關係方面透露稱、海軍方面之對英貸與武器包含如次：

一、超過艦齡之驅逐艦一百十九艘

一、對抗潛水艇之哨戒艇一百十五艘

一、與哈馬級老朽巡洋艦若干艘

而目前美海軍之保有驅逐艦一百六十艘中、七十四艘已超過艦齡又第一次大戰當時建造之所謂大戰型驅逐艦中、五十艘與英國大西洋基地島交換、讓與英國幾餘者爲航空母艦、掃海艦機雷安設艦及輸送船所改裝、而此等各艦、亦能使用爲驅逐艦、關此美海軍部雖將七十四艘老朽驅逐艦及四十五艘前次大戰改裝驅逐艦、讓渡英國、美國尚剩八十六艘之驅逐艦、若自下進行中之建艦計劃急速實現、則一九四三年底一百十五艘之新造驅逐艦、又將服役、毫不影響國防云

從經濟上觀察的泰越關係

—譯自大阪每日新聞—

（六）

（道一譯）

與法領越南完全爲法蘭西同化殖民地相對的、則有所謂南洋唯一獨立國家的泰國、但是他政治經濟的中樞、依然還逃不了英國勢力的存在、泰國駐在的英國公使、也可以說是泰國的總督。英國人的財政顧問也可以說是泰國的財政部長。不過自從一九三二年立憲革命以後標榜出來「泰國人的泰國」一句話、自由思潮漸漸澎漲、其結果、英人勢力之庇護者英籍顧問日形減少、英國人的木材採伐權及其他利權、日益狹窄、此種政策的進行、殊值注目。惟泰國民族自身自力更生之基礎、缺乏涵養、徒負氣而行、因之不免混亂、此點深爲英人側目。泰國既爲東亞共榮圈之一環而望其經濟的獨立、則日本不得不對於泰國加以深切認識注目之點而作成一個指導者。

在泰國中、英國勢力之網是如何密佈和複雜、又因爲貿易的關係、泰國輸出入的貿易、於英國及其屬地領土的關係、其比率狀態在一九三八年佔六成六、一九三九年佔五成九（根據財政部顧問報造）、泰國的主要輸出品是米、錫、橡皮、英國及英屬領有決對的支配力量、不祇佔有主要成分、而且有許多英國系的大商業公司、這種公司進出於泰國的輸出入貿易、官用品的納入等等的國內企業、尤其銀行的白系公司所謂盤谷國際商業會議所有改正關稅、港灣規定、水上案內規則等、極大之勢力。

其他對于英國借欵、達五百三十萬鎊、所以泰國鐵道又爲英國支配、對於泰國海運界亦保持絕對的勢力、泰國陸海輸送路的緩急悉握於其手。

泰國的財政上英國的支配力佔有絕對的位置、就是關於泰國紙幣發行的準備、這種事實上、同時還是泰國全經濟界應當依存英國之意志而成一種最有威嚇的道具、而使泰國不能與英國急切斷絕關係。一九四零年十一月五日前泰國兌換券發行額爲二億三千三百萬巴茲（一巴茲與日金換算率爲一圓六十錢）、其發行準備額爲二億二千四百萬巴茲、超過了法定的一〇〇%、顯示出健全的財政、但試一檢查準備額的內容、大部份是在英國的掌中、即其中四千萬巴茲是英貨証券、還有八千萬巴茲是銀行預金也是留存於英國的、所以準備金的過半、都是在英的資金、其餘金準備九千七百萬巴茲中二千二百萬巴茲、還屬於美國的亞•馬庫、實際國內保有的部份不過三分之一的程度。在國際情勢混沌的時代、在外資金還不能想到發揮他正號的威力、萬一之場合在外的資金便會陷於破壞的危險。試一想到英國陷於德國完全包圍下之時、現在雖未實現、然而此後歐洲戰局的進展、同時焦慮到太平洋上之危、英國便將實行一段戰時經濟政策、或滙兌管理的强化、任何人都敢斷言會有這一天的、像這樣英國的司他令（Sterling）準備金也等於無有、泰國財政由英國而分離便現出了困難的實情。英國的財政恐嚇、便是泰國最大的恐怖、所以泰國急急於獨立國家的建設、於是財政部長路安。普拉及德畫出了巴多的鎊和金圓的兩種建設計劃、去年九月已實現了法制化、現在政府對於圓的實行尙缺之責的保證、事實上僅僅對於鎊是單一幣制的狀態。

伯金漢宮被德機轟炸

▲海通社十二日瑞京電：據星期三此間英國方面消息：七日晚大批德機猛襲倫敦、伯金漢宮慘遭德機轟炸、損失詳情不明云

▲海通社十二日瑞京電：關於七日晚伯金漢宮被炸之詳情、據星期三倫敦來電稱：三彈落於英衛隊操場、另一彈落於伯金漢宮北閘、該閘全部炸毀、門衛警察一人斃命云

英總理獻媚美國

▲海通社十三日瑞京電：星期三、英總理邱吉爾、在衆院對於美國會通過武器貸與法案之經過、有所發表、略謂：武器貸英案實行後、英國及全世界酷愛自由和平之國家、應向美政府致謝、此種美國新決律足能使人類獲得眞正自由云

德外界評論英美

▲同盟社十二日柏林電：德外交當局、就美國通過對英援助法案、本日闡明立場如下：武器貸與法之通過、毫不足驚駭、美國之援助、係既定之事實、僅採取法律之形式、該法之眞目的、使戰爭長期化、同時使美國繼承英國遺產、此顯明逸脫門羅主義、乃對國際法之重大侵害行爲、然實際上能獲收多大效果乎、頗屬疑問、英國今後仍絕對不能獲得其所欲之數量、德國由於將來之春季攻勢、有能完全截斷美國援助之自信、日德意三國同盟斷不屈服於美國、松岡外相之訪問、樞軸可將該事實向全世界最明白証實云

南政府決定親德政策

考慮解除南軍動員

南總理日內訪問柏林

▲同盟社十二日紐約電：據倍奧格拉特電稱：關於南斯拉夫接近樞軸問題、政府首腦部意見已趨一致、南總理日內、將偕外長訪問柏林、與德當局舉行會議、十二日南政府最高會議、傳已決定：

一、與德國共同發表友好宣言

二、南國軍應德國之要求、考慮解除動員

又據中立國外交界觀察、德對南要求大要如下：

一、南軍解除動員

二、准許德軍支配南經濟及交通

三、准許德軍假道南國、輸送武器、接濟進駐羅保之德軍

四、准許德軍通過南國

五、接近樞軸

▲路透社十二日布爾格勒電：據此間消息靈通界發表：南斯拉夫是否加入三國同盟、目前尙不得預斷、盛傳德國要挾南國接受此種建議之消息、完全無稽、同時、德國壓迫南斯拉夫變本加厲之消息、亦未証實、一般人深信南總理與外長將於日內赴維也納、盛傳二人業已乘機首途之消息、純係僞造、實際上德南二國仍保持舊有誠懇關係云

魏剛將軍遄返非洲

▲路透社十二日維希電：魏剛將軍、自維希返阿爾及亞之消息、已爲此間當局所證實云

上海慈善獎券招請鄂贛皖三省推銷啓事

奉慈善獎券總經銷處委爲鄂贛皖三省區域特約獨家經銷凡各大票行寶號如願經售者一切待遇優異與總經銷處一律如蒙不棄惠顧無任歡迎第三十一期三月十八日開獎每號一張每張一元三十二期四月八日開獎全張五元分條一元均以發行在上海逸園當衆開獎倘欲經售務希從早匯欵領批其他各埠來函零購附掛號郵資運寄號單二角三分當班回件謹此奉聞

鄂贛皖三省總經銷上海霞飛路四二九號

美大票行啓 電話八三九六五

國民政府軍事委員會招募軍士通告

本會爲訓練軍士起見成立中央陸軍軍士教導團分區招募茲將招募辦法規定如下：一、招募區域 北平 天津 濟南 徐州 蚌埠 武昌 漢陽 漢口 安慶 蕪湖 上海 杭州 揚州 蘇州 鎮江 常州 無錫 二、年齡 十八歲至廿五歲以內者 三、體格 健全無病及無不良嗜好者 四、程度 高小 初中 高中及同等學力者 五、修業期限六個月 六、報名日期及地點 七、考試日期及地點 八、考試課目 三民主義 國文 算術 本國地理 九、待遇 在修業期內每名月支伙食及津貼費三十元書籍文具服裝概由團供給畢業後按程度分別授以適當職務 十、注意事項 應考各生除隨帶筆墨外不得攜帶其他物品凡有志願投考者務將畢業證書或證明文件（證件驗後發還）及最近二寸光頭半身相片三張按期前往指定地點聽候試驗特此通告

茲查本會置有漢正街至公巷門牌

七六二、七六四、七六六、七六八、七七〇、七七四號房屋六棟、苗家碼頭三〇一四三、一五三號房屋四棟、董家巷五二、五四、五六、五八、六〇、六二、六四、六六、四二、一八、三八、一二號房屋一棟、洪益巷四二號房屋一棟、民權路一三九、一四一、二、三、四、五、六、八號全里內又董家巷卷口地皮一段、棉花街口地皮一段、沙家巷地皮一段所有契約及土地執照等件在此次事變時均經遺失除請保證並向漢口市房地清理委員會申請登記外特此登報聲明

湖南旅居漢口市同鄉會啓

湖南旅居漢口市同鄉會啓事

查湘鄂比鄰湘人歷來旅居武漢者爲數頗多事變後陷於貧苦無法謀生者實屬不少值此米珠薪桂之時情況至爲可憫本會前於上年舊曆年底柬邀在漢有力各同鄉商討年關拯濟情深復蒙各理監事努力在短時期內募集捐欵法幣九百九十三元除將結存之欵移作本會小本借貸處辦理小本借貸事宜外計發出救濟費八百三十元零五角仍作情形登報公佈聊表謝忱此次舉辦救濟所幸各同鄉踴躍輸將得以救濟多數貧苦同鄉本會體念同鄉之困苦極力籌劃並蒙各善士熱心義舉慨捐鉅欵得以濟急茲將捐款姓名列後：

伍元上下共計發出救濟費八百三十元零五角

李國藩 劉治門 龔輯五 協豐米廠 湘合記 華昌祥 以上各捐六十元 鄧龍記 賴仲榮 戴光輝 黃炳乾 張先和 周先啓 劉茂和 以上各捐五十元 周鏡民 劉家穀 鄭克讓 羅再生 梅柏枝 以上各捐三十元 何玉厚 周穀氏 張學遠 陳顯貴 劉光保 以上各捐二十元 張宣三 何德元 劉維記 楊正標 以上各捐十元 孫乾泰 劉福生 陳盛氏 李楊氏 劉周氏 梅胡氏 李氏 陳二保 劉林氏 蔡啓後 以上各捐 曹胡氏 羅李氏 張氏 陳氏 黃曉藩 張又鏵 周體禮 陳能讓 袁王氏 劉漢雲 鄒羅氏 何采文 劉氏 王玉貞 朱曾氏 張朱氏 曹謝氏 李才福 張義方 胡姚氏 以上各發一元 袁慶華 陳禮生 謝宏 張玉廷 李曾氏 方禹氏 董吳氏 羅鏡祥 胡玉廷 姚樊氏 劉寶存 張和茂 姜維思 唐生亮 陳春生 梁海濤 李明炎 羅劉氏 何德臣 劉瑞華 楊傑 劉超 譚子芝 伍開治 何李氏 劉豐讓 李安氏 陳瑞堂 劉漢卿 鄧桂林 劉紹弟 黃天喜 姜石 楊氏 譚天喜 張伍杜 劉迪英 曾生 李周氏 李余氏 安余氏 羅伯臣 王趙氏 李張氏 劉朱氏 傅夏氏 祝海波 胡馬氏 共計發給救濟費法幣八百二十五元五角除支付寶存洋一百六十二元

漢口市民臨時粥廠籌備處收到捐款第八十六批報告

漢口市民臨時粥廠籌備處 截至卅年三月八日止總共收到捐款合計 法幣二十三萬七千〇二十八元七角九分 日幣五千四百〇六元九角五分

妓女檢治所捐法幣一百十三元，自捐張春山，捐法幣一百元武漢報轉來自捐苗德懋堂，德懋堂代募，以上二戶各捐法幣一百元苗萃山君經募萬人才，萬竹軒，以上二戶各捐法幣五十元吳華亭君經募協興公司，萬林軒，以上二戶各捐洋幣三十元全上協記，信記，捐法幣二十五元顏料公司經募毛星五，胡繼輝，以上二戶各捐彭安元，彭繼先，同泰祥，順豐，聞繼仲，以上八戶各捐法幣二十元全上協記行，捐法幣二十元吳春亭君經募劉潤怡記，公裕記，胡泰昌，立興森記，以上戶各捐法幣十五元顏料公會經募信裕，汪壽亭，周森茂，裕和，順記，和記，漢昌祥，梅漢豐，鴻記，新鼎豐，志和，黃亭君經募和興，公裕記，美孫，以上十五戶各捐法幣十元全上戴惠樵，杜殿周，蔣君經募，毛義興，同興泰，厚成，合祥，徐春，永茂，和鼎豐，喻傳珍，以上七戶各捐生，朱澤章，朱憲章，以上三戶各捐法幣十元裕記，黃道均，恆裕，大成，勤豐，竟成，和慶和，福興，錢子，新盛，袁南亭，聚康，公記和，瑞記，惠豐，蘇季芳，以上二十八戶，成康，永和，泰和，福裕，廖禱堂，瑱俊卿，樂福興，茂盛公，利和興，劉迪安，李炳南，許植齋，協記鐵號，毛義興，鄭君經募，姚連，洪興，譚漢卿，劉鶴樵，王丹階，無名氏，謝玉，各以上十三戶各捐法幣五元顏料公會經募，熊大祥，樂福興，茂盛公，劉杜臣，泰務祥，義隆，協成福，劉紹安，五豐隆，協和福，杜殿鄉，姚福泰，以上七戶各捐法幣四元顏料公會經募，同君，以上戶各捐法幣五元自捐，捐法幣三元全上，三十年元月七日至十一日第八十六批收到捐款法幣一千三百〇六元正，姚連前第一批至八十六批總共收到捐款法幣十四萬一千六百三十三元六角正，日幣一千三百二十二元七角正

漢陽縣毛巾販賣處通告毛巾各同業

一，凡屬毛巾同業者非得向府東一路五十八號（瑞康洋行）領取購買證總得毛巾營業買賣 二，漢口所有之毛巾限于三月二十日以前販賣完以後無有此購買證毛巾販賣非得停止

一部含有深刻意義的影片
「西施」觀後評
悲我

「西施」是戰後中國電影從業員的嘔心作品，從根本上說起，一部片子應該從故事的意識和演出的技術兩方面去評價，要有正確的造意，要有良好的演出，才能抓住觀衆的好感和社會的頌揚。西施已經作到了這一層。

故事的產生是在千多年以前的蘇州，越王勾踐兵敗會稽，爲吳王夫差所擄，與夫人及大夫范蠡在吳國三年，受盡恥辱，范蠡設計進獻美女，以爲復仇之計，再越三年，越王準備就緒，大舉反攻，直搗姑蘇痛雪恥辱，當時勾踐臥薪嘗胆，以爲惕勵；並誓志不忘，後世遂以臥薪嘗胆爲故事，流傳千古，而勉勗國人。

故事的重心，始終握住了「忍辱負重」的緊張情緒，全部片子充分發揮了造意的高潮，沒有一個鏡頭是鬆懈的，西施（袁雲飾）鄭旦受訓三年的磨難，勾踐始終把握了「生聚教訓」的鐵信，這二種精神是値得我們借鏡的，再者，夫差的失敗——失敗在淫醉樂禍，也是値得敎訓觀衆的，可是筆者認爲伍子胥雖具精忠心保國的精神，但自私的觀念非常濃厚，因此，他的忠心是比較狹義的，反昭關掘平王墓和鞭屍八百的舉動，確實是伍子胥在歷史上最大的劣蹟，要把這種忠誠的範圍擴大爲忠於民族，不以自私爲出發，那就不致引起後世的譏評，另一方面夫差爲環境所誘惑，變更他崇高的抱負，這些都足供我們參考和自勉的。

「西施」的演出，不論是全劇或個人，都是非常成功的，而場面的偉大，陳設的富麗，更打破國產電影的空前紀錄，無怪國府宣傳部編輯專刊，用以宣揚，這一點已足夠判明西施的評價之一般了。

「上海」演出，票價平空增加四角，確是汚點。

小天使——董瑛
鄧英

只看她的一付神氣吧，你就得退避三舍，可是那是假的，不搥自己也就破了，何必指穿說呢。

最近她恨透了一件事，說起來也就不大不小，她自己呢，當然不肯輕易示人，倒是稚兒，文彬告訴我說，她因爲掉落一粒犬齒，而恨透了她的處境，其實在普通一般人看來，那算不了一回事，可是影響到她就不小，原來是因爲犬齒的脫落，露出了不少她應有的氣。

董瑛，有十四歲了，歌與舞都很不錯，人又聰明，玲琍，面龐圓圓的，所以有「湯糰美人」雅號，爲人當然是和氣的，笑，始終在她的面容上存在，雖有機會看見她發脾氣，雖然還是孩子，但是她有成人的見識，那見識，又是含有天真的成分。

生長在藝術從業員的家裏，所以很早就有了上舞台的機會，是四歲的時候，她就投師在揚明星的門下，五歲又在張蟾蛾的門下從師，正式躍上舞台，那還是從師張蟾蛾的一年。是在上海吉祥街的中華大戲院。

她祖籍雖然是安徽，可是從小就生活在上海了，所以她對於上海幷不生疎，一口流利的申語，可以使你分辨不出她是外省人。

藝術從業員，沒有固定的地點，八歲開始飄泊生活，隨團體到過南通，去年就跟着雪花歌舞團到過杭州，湖州，也隨傅瑞英到過蘇州，直至從蘇州回到上海散班後，才應聘藝風團來漢，大概漢口是她所到過的地方中，最遠的一個所在吧。

是藝術生涯放蹤了她的心情嗎？一方面她是更想過過漂泊的生活，另一方面，也是想多獲得點知識，所以她急於打算能隨團體到南洋去一趟，且不問成行是某一個時期，然而我希望她，預祝她，早期達成理想。

府上人丁興旺，雙親健在，合兄弟姊妹一共是八位，捨母親外，其餘都在歌舞界，戲劇界中佔相當地位，所以一家樂融融的，是一般人所羨慕不已的，只就我們所知道：董別聲是她的父親，愛蓮是她的姐姐。

此外，告訴讀者一件她的專長，那就是她工於獨脚戲，當年永安有她表演的歷史時，化名爲小蔓麗。

談到她對於結婚的見解，她的頭低下了，臉也紅了，而且嘴裏嘰哩咕嚕的不知說些什麼。

難得，這一位多才多藝的小天使——董瑛。

減底票價
娛樂界的呼聲
窮小子

增加票價，是戲院的生意經，拿錢來提高影片的價値，這是一個最聰明的辦法。

究竟漢口不乏聰明的老板，所以才洞察了這一點，拚命爲這一點報效，西施就是又在這種景況下，來了一個開天闢地的票價增加，一元四角。錢是破紙片，撈撈容易，只要不捨，罪名都不會臨到戲院老板的頭上，至於觀衆，那些都是爲戲院老板生活着的，報効幾個，當然更不成問題。

不過戲院的開辦，不只是撈錢，除了撈錢，另外還幹些什麼，不難想像，假使只爲錢的份上着想，那就同蠶一樣，只管望桑葉裡攢，而無分彼此了，然而人是萬物之靈，究竟比不得蠶，蠶是昆虫，可是蠶明瞭它吃桑葉的代價，是拿亮晶晶的絲給人用，那末戲院老板逢片加價，結果給人以影片極壞的印象，是不是比得上蠶，實在是太難談了，而且蠶的心境清白，透明，當它透絲的時候，肚下是一片雪白，戲院老板却像喝了一大缸墨水，一肚皮「烏漆墨黑」。

西施剛演，不會欣賞，好壞暫且難說，卽令是好，似乎也沒有加價的必要，「上海」不鬆氣，一元四角的票價標出來，結果嚇呆了窮小子。高尙戲院，首輪戲院，本就是只爲貴賓們設立的，然而究竟還是欠聰明，貴賓們不多，這種年頭，吃飯尙且不夠，窮人那來一元四角閒錢化費在觀劇上啊！本來，戲院漲價，看得起的看看，看不起的也就可以不聞不問，然而話不能像這麼說，正如鑼鼓的打法，有板有眼相似，果若亂了手法，至少也得來上一個倒彩叫叫，說話呢，票價增加當然也得看情形，因爲開設戲院的目的，不盡然是只往錢窟窿裏鑽。

爲要啟發民智，爲要提高藝術水準，與提倡正當娛樂，戲院應該認清目前的環境，爲衣食父母的觀衆着想。

末了一句話，是希望「上海」減底票價。也希望當局對於娛樂場的任意加價，予以禁止。

信不信由你 舞市廣播
——綠市——

●楊妮妮風頭殊健。名花七歲紅，易名楊妮妮，於本月八日正式下海金門舞廳，是日友方送有花籃達七隻之多，被召坐檯達十二次，風頭殊健。

。改裝地板。本市天星飯店，舞池地板，年久失修，因之營業慘落，該廳主人露斯斥資數千元，購製硬木地板僱工改裝，據悉該項工程業經告竣，但營業尙未見有起色。

。顯露三角褲。東亞舞廳紅星×××（姑隱其名），於某夜飲酒大醉後，醜態畢露，竟於大庭廣衆之前，撈起長旗袍，顯出三角褲，在舞池中大跳却爾斯登，引得滿場哄堂，舞女大班見狀，急得渾身大汗，連忙來一個「泰山情侶」姿勢，把她抱進馬桶間。

。楊妹妹東山再起。前東亞紅星楊妹妹，息影數月，絕跡舞榭，茲悉金門當局慕名挽友敦聘，因情面難却，準于本月十四日進場伴舞，該妹紅遍武漢舞國，此番東山再起，定必相當噱頭矣。

。汪洋由日返滬。汪洋自脫離電影界而踏入舞國後，首先在上海「仙樂」下海，不久卽與某鉅公首途赴日，作密月旅行，玆據確實消息稱，汪洋業經啟程，由日逕返上海，將與影舞兩界，斷絕關係云。

漢劇名伶 朱洪壽訪談記略
無名

朱洪壽君湖北省陽新人，現年五十有九，家庭僅一妻一子，其子在本市某校就學。按朱君於幼年時，卽已離鄉別井，從業梨園，習演淨角，因賦性聰穎，苦心深造，以致歷年來在漢劇界，得享相當之聲名，平生所演戲劇，唱做俱穩，台風與戲容，不失大家派頭，誠爲今日淨角中，不可多得之藝人，過去曾露演漢鎮老一樣長樂，於王占元，蕭耀南督鄂時代，與名伶余洪元輩，並駕齊驅，被譽爲漢劇界四大天王之一，頗爲各界所讚許，惜無情歲月，易催人老，滄海桑田，不無英雄老大之感。茲承朱君告筆者，現在長樂賣座雖屬不惡，無如日來生活程度高漲，開支浩繁，惟終感入不敷出之艱，目下該園藝員，均抱着力求改進之旨，姑無論生活如何困難，決不使各界觀衆，枉費金錢，至於演唱之好壞，仁者見仁，智者見智，照朱君原來志願，本擬脫離武漢，赴九江一帶獻藝，嗣以該園經理張四維，再三敦請，情面難却，祇得暫罷東下之行，言時，似有無限感慨！是夜，正値朱君在後台化裝室，描畫「三打」王英之臉譜，筆者以其事務紛忙，不便久談，遂辭別歸家，臨行，復承朱君告以坤伶黃大毛，尅在荊門露演，徐繼聲，尙困居內地，且願於天氣放晴，再邀請筆者，作一暢談，告以生平所得之經驗，貢獻社會，用作爲愛好漢劇者之參考，

郵

仲衡君：藝林趣話可陸續寄下，當擇尤爲之刊登可也。編輯室

佛生君：來稿登載與否，槪不退還（相片附郵者例外），請此後勿附郵票，是盼。編輯室

長篇社會言情小說
情海微瀾
長恨樓主 219

第七章 惜別離情場多荊棘

直談到劉媽來請吃午飯，方才終止，這時仲良已經放了寒假，吃過午飯，仲良提議出去玩玩，伯良因爲心中記掛清馨，實在鼓不起興來，但又不願掃他的興，便陪他一同出去，這時雪已然止了，地下積雪尺許，天氣冷得很，幾乎呵氣成凍，路上行人一個個縮着頸急走，兩人坐車先到市場繞了個圈子，伯良在北平時倒不會覺得有什麼奇特，這次去了一回漢口，便覺得市場裏許多各式樣各的小玩意，漢口絕對沒有，暗想帶點到漢口去送給清馨綺華，她們一定高興得很呢，兩人又繞了幾個圈，覺得與以前並無甚特異，看表差不多三點了，便一同到平安看了一場電影、看完出來，仲良道：「偕們吃館子去吧」，伯良道：「好，到什麼地方吃去」？仲良道：你剛回來，咱們吃漢口很少的東西好不好」？伯良想了一想道：「漢口很少的東西是涮羊肉，咱們上東來順吧」，仲良很同意，兩人又回到市場到東來順來，痛痛快快吃了一頓，方始回家，剛踏進門，王厨子便向伯良道：「剛才鄧差送了一封航空雙掛號的信來，一定要您的圖章，太太找了半天也沒找到，鄧差又把信拿回去了，說明早送來」，伯良點點頭，說知道了，心中却在想是誰在自己剛回來便寫信來？當晚因爲猜想來信，連帶想到清馨，竟一夜也沒睡安穩，次日早晨，伯良尙未起床，便叫王厨子敲門要圖章，伯良叫他進來，一看信封，怪娟秀的字跡，不由奇怪，再一看是漢口三教街姓白的，伯良知是清馨的，趕緊在回單上蓋了圖章，把信打開一看，雪白的洋信箋竟有六七張，伯良仔細地看了一遍，看她寫得異常纏綿悱惻，說怎樣對不起他，她和姓尤的並無相愛關係，只是普通朋友，他這次回北平使她沒有機會談談衷情，眞令她懊喪無地，當她趕到車站時，車已經開了，更令她萬分難受，她決定在他未回漢口以前，在家中閉門不出等候他，並且請他饒恕她的過錯，這封信寫得迴腸蕩氣，伯良幾乎看痴了，暗想她對自己這樣眞誠，自己眞錯怪了。

漢口 四川 參燕銀耳 商店
本店向在江漢路已歷多年今遷移法租界偉英里街面照常營業 本外埠賜顧諸君幸乞駕臨不勝歡迎之至 本店主人謹啓

最高級無色化學療法劑
解救五淋！奏效如神！徹底除濁！絕不復發！
塩野牌「五淋拿根」片 凡爲對於亞急性慢性淋疾之特效藥 比其他化學療法劑迥然不同 藥質純良 經嚴密檢查之結果而出售 淋疾患者服用本劑 藥液就移入血液內 立能發揮强烈的止痛・止膿・消炎作用 遍滲透全身殲滅体内所有的淋菌 無論如何頑固的淋疾 服之可以完全斷根
【包裝】二〇片 一〇〇片
總經售 塩野義商店 大阪市東區道修町三丁目 漢口出張所 漢口江漢路一五一號
塩野牌 五淋拿根片
SU—B½2

香煙 金大樓
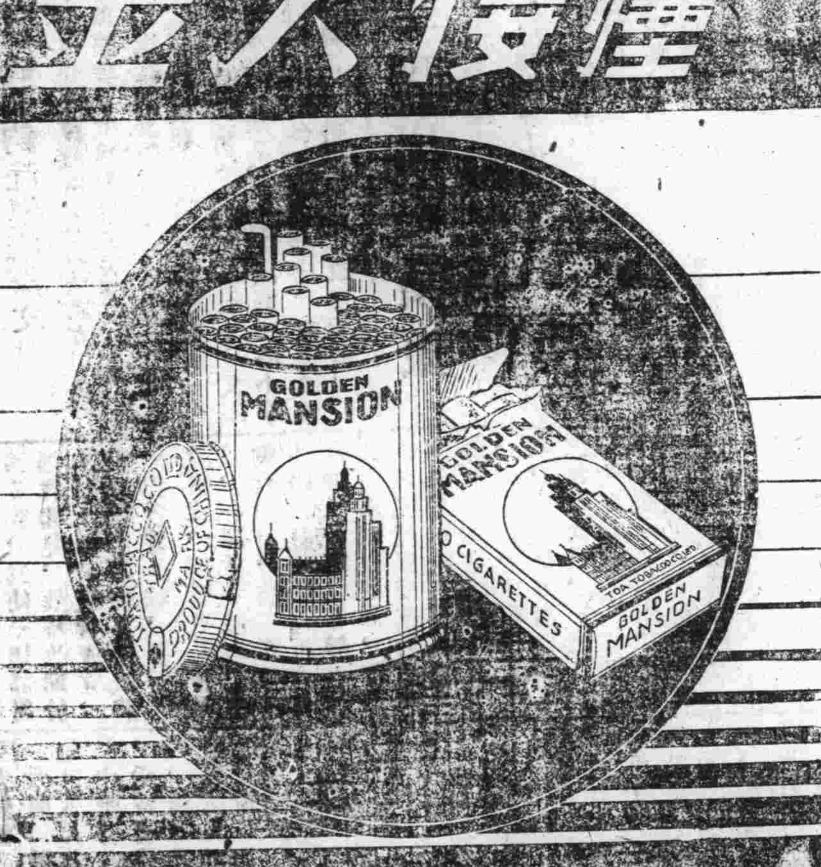

東亞煙公司出品

最高樂府 紅星基站
金門舞廳
遠近紅星・陸續來歸……
舞國驕子 標準紅星 楊妹妹小姐 今晚在本廳 禮聘：候教
本廳至尊 茶舞 下午三時起
偉大表演 密切注意：十五，十六兩天
平劇會串 。舞壇創舉。最新作風。 請注意舉行日期……
啓 敝廳所發之黃色茶舞劵因特殊關係限于本年三月十六日之後裁止使用嗣後當另發新劵規定星期三・星期六及星期日二種以資識別藉免混雜特此公告統希垂鑒。 金門舞廳啓

法界 天聲舞台
張大鵬 蔣艷琴 鮮靈芝
（寳五劇全演聯日上）
（劉立團體員合夜演）
（今天夜戲）全本潯陽樓
（明天日戲）遊龍戲鳳 八大鎚 開山府

漢口大舞臺
施琳雲 閻少泉 汪夢蘭 徐鴻智 白雲亭 劉湘文 金美秋
（今天夜戲）二集 華麗緣
再接再厲・・更加精彩 女扮男裝・・映雪代嫁
（先期售票對號入座）

重金禮聘 長樂大戲院 現代漢劇社
雲蝴蝶 陳春芳 朱洪壽
陳 劉 王 黃
梅芳 振仙 順娥 茹寶 鳴振
（日戲）三擊掌 晴子開店 斬黃袍 龍虎門 挑簾裁衣 金鈫記
（夜戲）頭本 慈雲太子走國
票價五角完全平民化

新市場大舞臺
馬艷儂 筱奎官 尚正明 李淑堂 雪艷香 謝小天
（今天夜戲）頭本 水泊梁山
（第一劇場電影）鄉下大姑娘

世界大戲院
五集 紅衣女郎 准於今日日夜在五族街上演
下期准演 僞君子
星期早場 神聖之愛

中央
（今天開演）
獨出環頭 到牛津去 勞萊 哈台 合演
香蕉皮滑得方帽子 清道夫留學記
預防擁擠 提早公映 徒座無多 特別早臨

明星
時間 三時一刻 七時 九時
今天映三場
國華公司歌唱音樂巨片
（吳村編導）
周璇主演 白雲 慕容婉兒 尤光照
天涯歌女
名歌十支 隻隻有勁

呂欽使街 多利維
（今天開映）
貢格廷主角（卡雷葛萊）愛琳鄧小姐（主演）
春閨風月
普天下有情人都應一看 似這等可愛片何處找尋 每位收五角

黃金
（今天獻映三場）
老鐘二點六點半八點半
周璇 白雲 主演
西廂記
公子爲愛黑夜裏跳牆！ 歌曲動人情節香艷 丫環多情替小姐牽綫！
下期開映 杜十娘

玩骨董

阿釋

也忘記是從什麼書上看來的了，有一個愛好骨董的名士，有一天從舊貨攤上買得一個銅製的香爐，據說是明代的古物，拿了回來，擦得非常之亮，放在書桌上。一位客人——也是愛好骨董的「名士」看了不以爲然，他的意思是：擦得亮了，便不古香古色了，太俗氣了！主人的回答是：「你可知道這東西在當初也還是亮得照見人的，擦得亮了，不是更畢肖當初的情趣嗎」？客人沒有話說。云云。

最近，有位朋友送給我一顆石頭圖章，是由那朋友轉請武漢聞名的一位所謂「金石家」刻的。是鐘鼎文，又手又脚，連我自己都不能辨認那幾個字是我的名字。邊緣還故意地弄缺了幾塊，據我那朋友說，這是表現「古老」的。有一天，信差送了一封掛號信來，要在收據上加蓋圖章，我便取了這新章子蓋了，那信差不肯接受，說我不是那信的收件人，有冒領之嫌。結果，經多方面的証明，才算收到了那信。

我總是這樣地懷疑着，鐘鼎文時代的人們是不是迷戀於蝌蚪文？蝌蚪文時代的人們是不是迷戀於結繩的把戲？倘從前並沒有這樣開倒車的迷戀，則現在的人們的迷戀於鐘鼎文是多麼滑稽的事！

由律詩到絕詩，由長短相等的詩到長短不等的詞，這中間是有着社會的原因的；人們的生活日趨複雜了，豐富的思想和情緒要衝破文字形式的層層枷鎖！自願戴這枷鎖的人們是有他的自由的，但這種人究竟是少數。我們謹防的是：不要受傳染！

自然，戴着枷鎖的人們得意地笑了，他們覺得套在他們那肥肥的頸項上的也是「骨董」哩！西裝青年若戴起枷鎖來，更覺好玩呵！

掘祖墳，開履歷，玩骨董，全都是做着「過去」的工作，這工作是相輔而行的。可是，這也正給我們知道了假才子的全部生活！

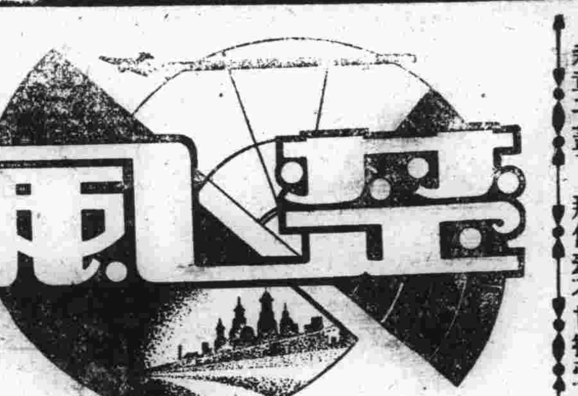

平凡

張南生

生色的故事總是平凡地綴成的，因此，我覺得誰也應該承認平凡便是眞實。

我不知是在甚麼時候曾經爲了一個平凡的敘述而落了淚，但別人却覺得可哂，因爲這敘述的確不能動人，可是我的流淚總是眞實的，而且我那時眞地動了感情，同情那敘述中的孤兒的空虛與寂寞，其實這不過乃是人情中最平凡的遭遇或嘗試。

那平凡的敘述却從來是我心目中最出色的故事，我讓它深藏在心靈底深處，我珍貴着它，彷彿是我的生命，我在沉默中獨自誦讀其中的情節，我重復那形容孤兒心情的粗糙俚語，但每次的重復，便彷彿給自己溫習了一回舊事，我低低地啜泣，暗暗地流淚了！

是自己所體驗的眞實，雖然平凡也是出色的，我聽見過別人嘖嘖稱讚的精彩故事，而總是感到隔膜的冷淡，我不會因那些繁瑣的末節感到愉快，我只是以爲那才眞是平凡的事情，因爲我所接近熟悉的，與那些是相差得太遠了，太遠了！

我有我的想像，在我覺得也許是一個奢侈的希望，而在別人或有認爲是不屑有那樣的所求的。我熱烈地追求它，亦許有人說我是傻子。

什麼才是眞正的平凡呢，爲一切人們所不知的眞實，便是淺而無味的，便是不能引起興趣的平凡。

倘若被一般人們共同欣羨的生活，那雖是平凡，在人們眼裏也將是生色的，我們的英雄，不是在這樣的心理中，在這樣的隔膜中長成的麼？

如果我告訴人：「那蹲在一個大街的角落，勤勤地爲大家掃地的人才是英雄呀！」當然會受到啐詬，甚或有人以爲必是我是有意的譏誚，可是爲大家掃地乃是眞實的工作，紳士們卻有些不屑知道將是有怎樣的偉大，在那人手中創造出來，——但那的確是一個裝點人間觀瞻的工作呵！

給——

蕪野

最後，我才覺得我應該在這時寫一封信給你，讓這信給我帶去一點不誠心的崇敬，和平常的問候。

迷戀過去的骸骨，便是自己鑽入墳墓，所以，我們不但不該記住以往的歡樂，也正不必爲以往的痛苦，詛咒而懊喪，原因：我們實在還是活着的人。

在面前橫着的還是許多紛歧的路，這些路說不定要印下誰個的足跡，但那足跡，也許便是屬於我們的，思索過去，乃是白費的愚拙的心計！

我們儘管不同一條去路或來路，但都被一些還未走完的日子所控制住，這是鐵的事實，我們說不定要在那日子裡以血來濡染生命的紀錄，但也說不定要抱着生活的紀錄伴長而高歌，那末，過去的幾許平凡，豈止不值得留戀而已，簡直應該毫不猶疑地唾棄。

我們之間，不知有過多少次的應答，而那言語如果說都是從心坎裏說出來的，那才眞怪！大家都拋去那一些不復記憶的眞實，像做一首無靈魂的美麗的讚歌一樣，只是空虛地堆砌那末歡樂快慰的詞句，互相訴說：「過去，眞是甜蜜的，眞是美麗的。」

眞的美麗與甜蜜，也許是有；可都深深地埋葬在各自靈魂的深處裡了，朋友，我們能說，我們一切讚美都是當時親切地感到的嗎？而惟其當日不會感到，便覺得多麼值得歌頌，這是一個矛盾的心情吧！

因此，我覺得我們一同看的應該是前面，說的也應該是前面，我們得慢慢地走到那前面去，一一體味，一一領略，如果說留在一個老年的沉靜日子裏，細細咀嚼，恐怕那時的懊喪，甚於今日之迷戀過去。

我終不能不認可你說的：「我們不會永遠同路的。」是的，由此我遂更感到我們之間爲過去的迷戀是太可惜的了，朋友，不知道？一回頭，日子便要在你沒有留心裏，溜過去一串了，那一串你將永遠拾不回的。其實，我們的理想總是需要將來證實的。

過去的詛咒

紅梵

我們的過去是一串罪惡的連鎖，從現在的眼前的變幻想起來，確實令人難以自信，過去的事實竟有這樣的權力，拖着人們對於那不負責任的事情加以記憶，加以廻戀。

常聽得人們對於現在往往有些不滿，而吶喊，而吼叫，終而呻吟，無論未來是怎樣的一朵燦爛的幻想之花，但爲擺在眼前的現實所屈服，於是對於未來那種燦爛的美妙的憧憬，反而造成人們一種架空的，不落實際的頹廢，這樣現象只是逼着人們返顧過去，謳歌過去，有時發現過去曾有過怎樣的罪惡，乃又咒詛過去，無以自容！

廻戀過去的人們，他們的心理是對於美麗的寂寞的廢墟加以憑吊與依戀，爲了不滿於現在，或者現在生命遭遇了不平衡的抑壓，於是對於過去只有依戀，而拼棄灑吊！

但是，若干人的過去實可稱爲一副「傑作」，若干人的過去卻又是一副「陰影」，在許多不同的過去的概念中，幻演着戀愛，快樂，坎坷，悲哀，命運，熱情，冷酷，種種的已往的印象，融合起來，便塊然地驕傲地甚而孤獨地在人們的精神生活上屹立着，不過，眞正的嚴格說起來，過去之融合對於零落實實的現在說起來，簡直是一串罪惡的連鎖——無庸諱言！

生活上有了相當的野心確實能夠補救人們對於過去的痴念，即是說，相當的野心能夠挽回懊惱與悔恨，能夠彌縫死去了的破的裂的情愛，能夠溫暖那徘徊於死城中的人們底心！

彷徨，恐懼，疑惑的人們，大都不知道對於過去加以咒詛，他們也永遠難以親近太陽的熱與力，也永遠放棄了人類之對於世界上所應盡的義務與應享的權利！

廢墟上閃爍着的奄奄將滅的幸福之光，是暫時的，是一剎那的，是快滅亡的，那末，被廢墟般的「過去」所慇懃招待的旅客們，絕對沒有出息，絕對沒有新生！

在同一情況之下，爲了引誘人類的向上，爲了慰安人類的暴躁的心靈，我們仍需要那祇禱式的牧歌！

朋友

陳衡

「枯燥，乏味，困頓！」我告訴朋友，這便是我全部的生活，實在的，而且沒有些做藻飾的。

「那末，什麼使你這樣厭惡你的生活呢？」我那朋友問。

「厭惡！我就不想厭惡，因爲我還要活，而且還想活得很長久，我永遠不能厭惡這生活，我總竭力探索，細味，我要更知道生活甜蜜！可是，我却只徘徊在枯燥，乏味，困頓的圈子裏！」

「可憐的朋友！」那朋友嘆息了，他訴說我過於固執，過於認眞，「如果眞的從生活的內層去想呢，那簡直我們都該自殺，或者槍斃！」他說。

他撫着我的肩，像對於一個小學生：「明白嗎？」

我不自然地點點頭，我贊成他，可是還不能了解他，不過我只要有人說我感覺不對，那就夠了，十分的夠了，我不能再了解什麼，一些苦惱的情感和複雜的因果，已經將我的腦子擠得發昏，我便說：

「朋友，我實在不能明白這一切！我要求你携帶我，你怎樣走，我便怎樣跟着你！」帶着懇切的意味，竟使那朋友驚愕了，最後，他笑着道：

「這惶惑乃是由於你自己的動搖，你不相信自己，但你又不能相信生活，你隨着人，正如同逐着波流，飄蕩，結果都是毀滅了你自己。」

「不要記住什麼道理，還是去好好地生活着吧，眞理才是最令人猜疑或者猶預，苦悶的東西！」他的聲音如同洪鐘，我迷濛着，但又似清醒着。終於我離開了他！

「生活是一個謎，是一串痛苦的枷鎖，在朋友的口中，却變成了緊箍着腦子的金箍，解不開，而又不能安適地馴服，順從，做一個「知命的奴隸！」」

我開始對自己的枯燥，困頓，乏味，有了了解，而那朋友，我始終不能明白他。我寫信問他，他回答我道：

「祇要你能安靜地生活，何必求更多的了解，目前，我也正在鑽進你所不知道的苦悶的圈子，但是，這決不會是我的毀滅！」

青鳥之二

王再湘

早晨你叫你僱用的那個黃髮僮子送來的一束紫羅蘭和紅石竹都收到了。我把這些花插在綠玉色的長瓶中，她們的枝幹浸在水裏，似乎還帶着淡淡的哀感楚楚向我點頭呢！我有些怨我自己昨天的信寫得太嚴刻，有人告訴我你生氣了，眸子哭得像一隻小白兎的眼睛，但爲什麼今晨又送給我這些美的露出春意的花朵呢？你對我似水的柔情使我夢魂縈繞，綿初邂逅的笑靨將近爲永生的記憶了，我是感激你的！

最難忘的是復活節的前夜，徹夜的摟抱和瘋狂的舞使你憔悴了，我陪着你回到你的家裏來，太陽燒着東方，像發着紅的饒鈸的大響，光明震駭了你的靈魂，你叫起來：「我不能這樣的生活下去啊！」我被你這呼喚感動極了，我抱着你，你仰起頭說：「你不能再離開我呀！」我覺得很痛苦，我的確不忍逃避你的愛，但我却不能不逃避！

這不是我對環境降服，你應當體諒我。一個生產不足糊口的青年，還有一個頑固的家，而你，奢華而且不安，你想我們彼此間離開多遠，不要希望這個了，雖然我有托爾斯泰的志願，卻也無能爲力的，我祇是你永遠的朋友，却不是你理想的丈夫！

爲了免得你再度的失意，留住了這些話到這時才說出來，我相信我從前對你的熱和殷勤反而會使你感到嘲弄的哄騙了。我很懺悔過去我不該太交結你，現在又故意的使你失望，但是請你發些興緻談談金錢和愛情怎樣？社會間有沒有希圖的和純粹的愛情嗎？

那天我和你在路上，看見一個彈琵琶在街上賣唱的老女人，你默默地說：「等我的春光老去恐怕也將抱着琵琶在街頭等着樂者了！」接着你又說：「但我却不會像這老婦人在人間顧顧求生，一瓶來沙爾很足了，再不就到故鄉虎邱的尼庵去棲身，這樣的歸宿不是更甜蜜嗎？」

我不知你這些話裏有何含義，但在一個對於你有難言的痛苦的我幾乎想哭出來，我還看着你這樣歸宿嗎？我想：你受了一次愛情的欺騙還不够，還準備第二次嗎？我使你失望，不能說是你不幸，我的意思是給你重復的煩悶，我雖然是自私，却不帶一點惡意。

把生命看得更實重些，人不單是爲愛情活着的，任何人都會離開你，除却了你自己的血與力！

舊口縣政籌備處 積極復興教育

派魏開鈞赴漢購辦文具

舊口通訊：舊口縣政籌備處，自去歲成立以後，所轄地方力加整理，尤爲對於被兵燹之民衆，剿撫兼施，故該處復興繁榮，實有一日千里，籌備處長熊光氏，廑於謀東亞之復興，首重教育，特籌設小學數十校，以便薰陶一般莘莘學童，又因各種教科書籍及文具缺乏，日前派該處中心小學校長魏開鈞赴漢，購辦各種應用書籍，並順便參觀武漢各小學校，以資借鏡，藉作改良云云。

粵主席出巡嶺東

潮陽等縣繁榮如昔 各地民衆趨向和平

廣州訊：省府主席陳耀祖，日前偕汪財政廳長乘機出發潮汕視察，業經多日，公畢返省，查陳主席與汪廳長此次赴汕，純爲巡視性質，及視察地方財政，聞陳主席此次赴汕巡視外，復偕同汪廳長轉赴潮陽潮安澄海等縣一帶視察，所過各處，目覩各地繁榮一如疇昔，民衆趨向和平，溢於言表，各安所業，因此汕市及各地治安，極度良好，其餘教育建設等事業，亦大有可觀，此行所得印象，極爲良好云。

又訊：嶺東潮安縣自歸新政權統治，去歲恢復縣治後，該地縣民，爭歸和平樂土，安居樂業，人口日增，查該縣管轄之在城七鎮及四關戶口，比較去年十月以前調查所得，增加數目共達一萬〇八百一十餘人，茲錄該縣戶數及人口數如下，計在城里仁鎮二三三〇戶，一二四〇八人，和睦鎮一二九九戶，一三五四三人，生聚鎮六六五戶，三三三二人，厚德鎮二〇四二戶，一八三二四人，長養鎮一八一二戶，一一八八〇人，仁賢鎮一九二八戶，一九九九六人，銀極鎮一九〇四戶，八七九九人，東關鎮二二八戶，一〇一四人，西關鎮一八二九戶，一三〇六一人，南關鎮二六七〇戶，一二五三〇人，北關鎮一三七五戶，六三一〇人，以上除各鄉不計外，統計現有人口爲一十二萬二千餘人云。

滬西特警署十五日成立

本報上海支社通訊：滬西特別警察署，自經市府正式委派潘志傑氏爲總署長後，副總署長各課課長及各區署長人選，業經先後委定，極司非而路七十五號總署址，亦經修理完竣，佈置就緒，特警制服及應用物件，均經辦妥，本擬於早日正式成立，開始辦公，但以尙有槍械等一小部份事件，須稍緩幾日方克完全準備妥善，爲使一切部署週詳起見，故特改期於本月十五日宣告成立，屆時潘總署長等，均將一律宣誓就職，舉行成立儀式，所有五區警址，亦經覓定茲經記者調查如下，第一署勞勃生路前財政局滬西辦事處原址，第二署靜安寺路中國銀行宿舍，第三署曹家渡保安善堂，第四署愫信路七三九號，第五署海格路交通大學等，以上各署均經佈署就緒，目前雙方指定調入之特警人員，已達一千〇八十人，定今日起開始作短期之訓練，並擬於前一日，開始試行佈崗，至於特警制服，大致十三日可以完全發給，現均在積極趕製中。

捲逃後踪跡杳然

主婦不善主持家計 夫疑顧客引誘提起訴訟

滬訊：天主堂街九十八號春和祥申莊字號主劉逸軒、年三十二歲、天津人近具狀特二法院、自訴八仙橋恆茂里六十九號娥記手織絨綫公司主人徐金發、妨害名譽、請求判懲、並附帶民訴、據稱自訴人素在皖省蚌埠等處開設分號、時常來滬批貨、被告徐金發、時以娥記手織絨綫物品、向自訴人兜售、因而相熟、處之既久、頗爲相得、嗣由被告之介紹、得識其妻陳阿娥、因營業關係、雙方時相過從、情感甚洽、旋被告向自訴人索取照片一張、據謂藉留紀念、自訴人以爲既屬朋友、索贈照片、亦甚尋常、詎該被告近因其妻出走、竟異想天開、虛構種種、捕風捉影之事實、以照片爲證據、稱自訴人有誘騙藏匿之嫌、核以平時舉動、不無可疑等語、委託律師來函、公然侮辱、溢於言表、殊爲駭異、故亦委律師去函詰問、限期答復、並提出反證、今已多日、渺無回音、而被告近又向人宣揚其妻之出亡、確爲自訴人誘匿、並誣以不名譽之事、竊思被告既本律師來函誣衊於前、復以虛爲事實公然散佈於衆、顯犯刑法三百十條第一項之罪云云、法院准狀、由鄭推事傳審、被告徐金發亦對劉逸軒提起反訴、據稱被告向以織造絨綫物品等業、因資本短絀、人手缺乏、由被告主持內務、監督職工、被告之妻陳阿娥充當跑街、兜售貨物、而自訴人爲春和祥之老板、亦卽被告之老顧客、因交易

弄潮兒色心大熾

深夜圖姦船家婦

廣州訊：灣泊河南溪峽潛運貨盤艇蛋婦戴何氏、與媳婦戴袁氏、以棹艇渡活、袁氏之夫外出傭工、該婦祇與家姑同住、戴何氏居後艙、該處灣泊船艇甚多、中有蛋民陳勝、年約二十餘歲、時常過艇與袁氏扳談、詎至十四晚九時許、陳阿勝瞥見戴袁氏個人獨宿、伊家姑在後艙鼾聲大作、陳色心大熾、竟不顧一切、騎過袁氏之艇、入艙竄進戴袁氏被窩中、實行淫姦、戴袁氏從夢中驚醒、極力撐拒叫喊、陳用手掩袁氏之口、該蛋婦猛嚙陳手指、流得鮮血滿口、戴何氏聞聲、爬起協助、鄰艇各人亦馳至、陳勝知目的難達、始負痛跳下水中潛過岸邊逃去、翌晨戴何氏姑媳將昨夕遇强暴事、告知段警、由警會同拘捕陳勝、但陳已畏罪他徙、僅其母在艇、警局帶袁氏姑媳返分局存案、聽候捐控陳勝到案訊辦。

廣東 遐通齋

鹿茸衛生丸　犀黃至寶丹　烏雞白鳳丸　安宮牛黃丸　十全大補丸　清心牛黃丸　調經種子丸　安神定心丸　寧坤至寶丸　舒筋活絡丸　小兒回春丹　萬應如意油　八寶驚風丸　馮了性藥酒

漢口小夾街六十九號

仁安診所　醫學士 楊仁安　女醫士 胡應芳　主治 婦科 兒科 內科 喉科 春瘟 溫疫 痘痳 驚風　地址：特三區市政府隔壁

上海醫專畢業生　孟河丁甘仁門人　楊樹千醫生　坤厚里三十號

專門新法戒煙　迅速安全　醫師張俊峯　特三區文華里口共濟診所

小兒痘痳專科醫生　陳遠超　診所：清芬二馬路厚榮里

國醫　帥璣平　內外婦幼各科　兼長小兒推拿　診所設特三區市政街陳天保藥號

上海新到高尙金筆　價廉質固　名震東亞　國貨冠軍　幸福，中字，大字，三大名廠出品　式樣美術　每支一元九角起　枝枝保用　立有證書　免費修理　特一區漢景街德華里口　輔育自來水筆公司啓

東亞舞廳　高級社交場　漢口兩儀街二四號　電話二二七九二號

善價收買水銀　啓者本號現金收買水銀　手續穩妥　如有願出售者請至本號接洽無任歡迎　特二區蘭陵路四十七號合記號啓

粵珍酒家　廣州酒菜　法租界鐵路飯店對門

蜀珍酒家　川菜　（電話）二二一四二　（地址）兩儀街十八號

浙江老鳳祥銀樓　前設黃陂街打扣巷口　現遷漢正街新街上首　只此一家　並無分店

（播音時刻新編）　三月十三日（星期四）　呼號XOJD週率1010KC　發局播音事項　題目或劇目

下○○一一一一一一一六七午八八八九十十

三四○二三三四○○一○一四、五

）五○八一五五○○五二五○○五

號了唱片　報告新聞（日語）　唱片西樂　時報（一時二十分）　經濟新聞　報告新聞（華語）　唱片京戲「掃松」　家庭節目　報告新聞（日語）　唱片　報告新聞（華語）　唱片歌曲「娥帽出歌」　佈告　漢口唱片（西樂）　報告新聞（華語）　育年節目

參燕專家　元康參號　漢正街大王廟上首

天津汽車服務社　專租紅白喜事汽車　兼修各國汽車　代客包運辦家汽車　代配五金汽車零件　地址：兩儀街電話二三二一八號

專門證章作坊　北京寶豐證章廠　專門製造證章　章領章帽花紀念章等　工精價廉　新市場對面熾實街口

本部保華、丰辦理游日本十餘載對於洋服工藝有深確研究式樣保管適精定價比衆便宜值時衣料花色齊備承蒙賜顧請駕臨特三區湖南街北京街口　興隆洋行高級洋裝部啓

國府還都週年將屆 省府準備擴大慶祝

一切辦法正由宣傳科擬具中

湖北省政府宣傳科、以國府還都至本月底止、瞬即週年、際茲政治趨於正軌、建設新中國向前邁進之期、各地恢復常態、人民復歸復業、意義深重、現該科爲求擴大慶祝、俾資加强人民擁護中央熱忱起見、特擬屆時擴大舉行慶祝、同時鑒於瞬即屆臨、爲求早日充分準備計、一切慶祝辦法、及隆重儀式、現正積極進行擬具中云

滑空機定期實習

航空聯盟武漢支部 本月十六日午後一時開始

東亞青年學生航空聯盟武漢支部、爲期中日青年學生堅强協力、共同鍊習航空技術、提倡防空思想、俾能普及發達、以完成東亞新秩序、曾於前年七月間、由武漢中日官民及各有志之士、共同發起、結成東亞青年學生航空聯盟支部、經現地中日當局協助、完成滑空機二機、於去年十二月八日在中國跑馬塲附近舉行命名典禮、各情曾誌本報前訊、茲悉該航空聯盟武漢支部定於本月十六日午後一時開始滑空機實習云

三次催繳捐册

市民粥廠籌備處 分別函咨勸募人從速繳還

本市市民臨時粥廠籌備處、前經該處幹監聯席會議、決定本月底結束、所有以前發出之捐册、亟待收回、以了手續、並於前兩度函咨各勸募人、迅速擲交、茲悉該處以編印徵信錄在即、昨特分別函催各勸募人、無論已否募得捐款、務望即日將捐册送還、俾得編刊徵信錄、而資結束云

昨開首次整理會議

市總工會整理委員會

▽推定委員人選兼任各科科長

漢口市總工會經主管機關明令改爲漢口市總工會整理委員會、於昨（十三）日午前十一時在揚子街原址召開第一次整理委員會議、出席人有李之穠、劉如泉、李振歐、楊文啟、李頤蕃、唐小山、張義勝、韓德山等、主席李之穠、茲將議決各項撮要誌後：一、委員人數、按照中央法令以十一人爲限、仍以李之穠、李頤蕃、劉如泉、韓德山、唐小山、張義勝、楊文啓、李振歐、張戈登、洪震、李永壽等十一人爲該會整理委員、二、推定李頤蕃、唐小山、張義勝、楊文啟等五委員爲常務委員、李振歐總務科長、劉如泉組織科長、張戈登宣傳科長、李永壽兼惠工科長、（以上兩案分呈主管機關備案）、三、人力車業工會等二十七個工會談話報告表、業經審查完竣、按照審查意見分別督促辦理・四、各業工會會員會費定自三月一日以後爲實行期間、通令各業工會知照云云

首批合格軍士放榜

中央教導團武漢招募處 計正取張濤等二十九名

軍事委員會中央陸軍軍士教導團、設立武漢第四區招募處、於八日開始招募以來、一般有志青年、前往報効者、人數甚衆、各情曾誌前報、聞該處主任容旭東氏、以此次應募受訓軍士、即爲將來建軍幹部、故對考試方面、極爲嚴格、其首批軍士計正取張濤等廿九名、定十四日榜示週知、以便陸續考試、一俟應募足額、取具保結及各種手續後、再行定期派員率領赴京報到云

省警務處招商承辦夏季制服

湖北省警務處所屬各機關官佐長警、本年度夏季制服、因天氣日漸炎熱、急待更換、爲節省公帑而昭公平起見、特在武漢招商標製、已於前（十）日在省警務處當衆開標、計投標者中日服裝商店代表十數人、結果由漢口同興服裝店以十萬零八千元最低價格得標云

高考及格人員任用規程

漢市府修正

國民政府對於高等考試及格人員任用辦法、前曾頒佈高等考試及格人員分發規程、將及格人員分發各機關任用、茲該規程第七及第八兩條、爲適應現實起見、已將條文予以修正、由行政院分令各省市政府知照、茲聞市府奉令後、已轉飭所屬知照矣、茲將該規程修正條文抄后：

修正高等考試及格人員分發規程第七第八兩條條文：第七條：分發各機關任用人員、如該機關無相當員缺時、得先以委任職叙用、幷支薦任初級四分之三以上之俸額、第八條：分發各機關學習人員、應由被分派機關酌派職務、幷指定相當人員、負責指導之、在學習期間、支薦任初級二分之一以上之俸額

吉田吉二郎氏捐助文協分會基金百元

本社前顧問吉田吉二郎氏、已於十一日乘興泰丸赴滬、轉輪返國、於離漢之先、捐助中日文化協會武漢分會基金一百元、已交該會理事莊四川氏收受云

召開基本會員會議

美青網球俱樂部 討論會章及票價等問題

漢市美海軍青年會網球俱樂部、鑒於網球季節已屆、爰於十二日下午五時半、召集重要基本會員會議、商討部務、計到亞當生、嘉天恩、翰生、伊樊、鍾敬琪、王濟川等中外會員十餘名、由美青總幹事亞當生任主席、席間對於會章討論基詳、據云本期票價略有增漲、但對學校及晨間利用塲地練習者則減收半額、地點則在兩儀街美青網球塲、並定自四月一日起開幕、討論至六時許始行散會

[illegible]登記 自即日起開始聲請

省會警察局昨日佈告週知

鄂省府以醫務人員應有勵行登記手續、現爲遵照中央規定、審查醫務人員資歷起見、特令省會警察局舉辦醫士、藥師、助產士、護士登記、聲請登記期間、自即日起至三月二十日止、凡省會區內、上項醫藥人員、均須自即日起、依照手續、前往聲請、該局並爲愼重計、特於日昨佈告週知、並附頒各種管理規則七項、計（一）醫師條例二十五條、（二）藥師規則二十五條、（三）助產士規則十四條、（四）護士規則十條、國民政府管理中醫規則二十六條、（六）內政部核給醫藥人員證書變通証明辦法十二條、（七）內政部核發中醫變通證明辦法十條

昨夕武漢發現月蝕

十三日、即夏曆十六日、正屆月圓之期、夕陽西下後、一輪明月、高懸碧空、滿照大地、如同白晝、至九時三十五分、忽然發生月蝕、兎魄頓減、光明黯消、俗傳謂爲天狗蝕月、故社會民衆實行「破破鼓 救救月」之故事、鼓聲鑼聲響聲相應、響震霄漢、移時、始恢復原狀、惟據科學家言、月蝕爲地球日球月球於軌道上相間隔、始有此現象、所謂天狗蝕月、殆無稽之談云

市教局長明召各小校長訓話

市教育局鑒於小學教育爲教育基礎、亟爲重視、該局高局長特定期於本月十五日（即星期六）在市立女子中學校大禮堂召集市立各小學校長、暨簡易小學短期小學各校長聽訓云

市黨部發行「三民週刊」

△本月廿三問世

國民黨漢口特別市黨部、爲宣傳三民主義起見、由宣傳科發行「三民週刊」、業於昨日經各科聯席會議、議決創刊號於本月二十三日發刊、以後每星期日出版、並由組織、社會、總務、宣傳各科合組編輯委員會、以負編輯責任云

昨已開始復查戶口

市警局戶口清查班

張警局長誥誡負責人完成任務 並訓令各分局飭員警協助進行

市警察局組織戶口清查班、已奉令於昨（十三）日開始實行全市戶口復查、是日上午並由張學濂局長召集二十班負責人員在局訓話、略以此次復查、原謀根絕不良之徒潛匿市區、以策維護治安、希望各員共體斯旨、徹底復查、完成所負使命云云、下午各班依照規定區域、分別開始、並訓令各分局轉飭戶籍員警協助、以利進行云

衛生局促進市民注意 廣播預防傳染病方法

市衛生局保健科、以時屆初春、爲預防各種流行性傳染病發生起見、決於近日起擴大宣傳急性傳染病之預防方法、以促起全市市民對健康及衛生方面之注意、並定今（十四）日下午廣播預防方法、講演告全市民衆、（一）勿吃生冷食物、（二）菜蔬瓜果、勿用不潔之水洗滌、（三）生水不潔、江水河水井水不可吃、（四）露天販賣的食品不可吃、（五）注意保持胃腸的健全、（六）廚房要注意清潔、（七）衣服被褥須勵行日光消毒、（八）注意洗手及剪除指甲、（九）驅逐蚊蠅（十）要接受預防注射

鄂省府赴日視察團 昨日甄別全體團員

由劉科長一一加以口試俾定去取

鄂省府赴日視察團、所有詳細組織辦法、業經分別決定、一切應行事宜、亦已大體籌備就緒、并定於本月二十八日首途東下、各情已誌昨報、茲悉各廳處參加團員、異常踴躍、將超過原定一倍之多、省府以該團之使命異常重大、故對於團員人選、必須具有相當資歷之人才、現爲愼重起見、特由宣傳科分別加以甄別、現該科以啟程之期漸邇、爰於昨日由劉科長一一加以口試、俾定去取云

青協三區會小皮球比賽

▼連日已開始舉行 ▼識字班十七開學

武漢青年協會第三區會、前爲提倡體育、鍛鍊青年身心起見、特經呈准總會、舉辦小皮球錦標賽、並於上月開始報名以來、參加各隊、異常踴躍、計參加有晴嵐隊、雜隊、錨隊、應隊等、並於本月十日假市兒童體育塲開始舉行、計第一日爲晴嵐對錨隊、結果零對零、第二日爲雜隊對應隊、結果零對一（應隊勝）、第三日爲錨隊對團隊、結果二對二

又訊：該會爲救濟失學兒童、輔助社會教育起見、特經呈准總會、舉辦兒童識字班、並於本月上旬開始報名以來、異常踴躍、原定名額已滿、茲悉該會以本月十七日正式開始授課云

市工務局加緊注意

桃汛季節轉瞬即屆 擬先預測以觀察本年水勢

市工務局以時值仲春、桃汛轉瞬即屆、江湖起落不定、對各種船隻分駛載重及停泊地點、均有莫不關係、爲豫防安全計、茲局對本年江水桃汛情勢、擬先期予以預測、以作觀察本年水勢之參考云

重新修建戴家山閘

市工務局決定 全部工程約需日幣四萬元

市工務局以張公堤戴家山閘與全市下水之排除關係、至爲密切、該閘過去係以木板築成、且用人力啓閉、故抽水排水時、均不能發生靈活作用、如水位高漲、勢有全部被堵塞之危險、該局有鑒及此、決於今年度起、將該閘啓用鐵板、重新修建、並以機動能力啓閉、以便其能發生靈活作用、而便利灌水排水之需要、預定改建該閘經費約需日幣四萬元左右、爲本年工務局發動重要建設工程之一、本月中旬、即將開工興建云

准予移轉本市營業

漢市府並將條文修正公布 前發武陽兩地錢攤執照

本市市政府前爲調劑金融防止操縱起見、會頒佈管理錢攤營業規則、令飭社會局舉行錢攤登記、發給執照、惟是項規則、乃武漢特別市政府時期所訂、包括武陽兩處在內、茲社會局以本市日漸繁榮、商民紛紛呈請經營錢攤、所有本市原定家數、不敷分配、特呈請市府將前武漢特別市社會局呈准之武陽兩處錢攤執照名額改歸本市應用、聞市府業經照准、并將前頒規則略予修正、茲將修正條文錄後

漢口市政府管理錢攤營業規則修正條文、第一條：本府爲調劑金融、防止操縱起見、凡在本市區各街巷營錢攤業者、依本規則管理之、第九條：營業許可執照之發給、暫定爲六百三十戶

又訊：市警察局以本市兌換錢攤、浮設於重要街[illegible]、游移不定、[illegible]妨害交通、亦恐發生意外事情、應即從嚴取締、姑念本市房屋供不應求、爲體恤商民俾維生計起見、凡領有社會局營業執照、在不妨害交通原則者、准予照常營業、以示體恤云

鄂水警局佈告嚴禁工人 藉端勒索苛擾商旅

代客搬運貨物祗可應收正當力資

鄂水上警察局以碼頭工人代客搬運貨物祗應收取正當力資、不得藉故勒索、迭經佈告在案、乃近查少數工人復萌故態、仍在各碼頭巧立過儎、抬秤、上磅、起棧、牽袋、縻包、過艀等名目、苛擾商旅、殊堪痛恨、亟應重申禁令、嚴予取締、如再有不肖工人、膽敢巧立名目、額外勒索情事、一經查覺、或被告發、定予拘案嚴懲不貸、特於昨（十三）日佈告、仰各碼頭工人一體遵照勿違云

武昌省會軍區 家屋使用許可証

省令省會警察局辦理

鄂省府爲保護省會軍區人民產權、及便利復業起見、特與關係方面商得結果、嗣後凡須聲請發給家屋使用許可証者、可檢齊證件、呈由各該管警察分局、核發產權證書後、分別塡具家屋許可証、三家殷實舖保保結、及該屋所在地內部構造略圖各四份、一併逕呈省會警察局、復查明確後、再轉軍特務部武昌分室核發、省會警察局業於日昨出示週知云

派員視察全縣堤防

桃汛在即漢陽縣政府

△並將召集堤防委員開會討論

漢陽縣政府、自王邦屏縣長以來、對於各項建設、推行不遺餘力、茲悉該縣公路、業已先後完成、正式開駛漢黃漢蔡二綫、並在赫山農塲、舉辦棉麥柏樹種植事項、邇來王縣長以桃汛在即、於防患未然計、特會同該縣指導官大塚氏、令飭建設科切實整理全縣堤防、以資防範、業經該科派員視察完竣、嗣後應如何防泛、刻在草擬計劃中、并聞不日該科、將再召集全縣堤防委員、討論一切防汛問題云

市自治公益聯合會

本市各自治公益會擬組

俾資團結共同協力業已呈准籌備 昨開首次籌備會議決定進行事項

本市各地自治公益會、爲團結起見、共謀促進公益事業、及實現自治計、特擬組織漢口市自治公益聯合會、並經呈准社運分會許可籌備、爰於昨（十三）日在長堤街同益下段自治公益會內召開首次籌備會議、計到發起人、有四段自治公益會理事長陳仁壽等十餘人、由長堤街自治公益會理事長方少岩氏主席、討論事項如下：一、原安徽街會址損壞不堪、應予修整恢復舊觀、所有工程費用、俟估定後由各公益會分別攤派、二、各發起人、（即各理事長）以憑轉呈主管機關備案云

省堤防局報告

蒸發量		一一・八〇	公厘
雨量			公厘
溫度	最高	一五・〇	度
	最低	一・〇	

（以攝氏計）

（三十年三月十三日）

短評 鴉片待戒

鴉片誤人、固無人不曉、然沉溺其間、不克自拔者、仍比比皆是、小之在今日生活艱難之際、影響個人健康及家庭生計幸福、大之影響整個國民的體力、以及整個國家之前途、前此黨府時代、雖厲行禁烟、猶有餘孽、況際茲民生凋疲之秋、爲求復興建設、力圖富强計、實有剷不容緩之急迫・

本市市民間、因鴉片而致引起家庭糾紛、個人生計無法解之顯例、疊見報載、中央方面、雖亦曾頒佈禁烟、而當局之設戒烟局、固明示當局之洞悉鴉片貽害、意在善誘根絕、然由於因循鬆懈、鴉片公然售吸、販賣營私、不一而足、若不加以注意、爲害不堪設想、不惟種族之發展、有所妨碍、於國家前途、利害尤大。

深盼當局鑒於毒機之潛伏、厲行禁政、使鴉片之迫害、不致因鬆懈之故、日益孳蔓惡根、陷人民於萬劫不復之地、貽國家民族以危機、不勝盼禱。

健康補品

……眞正道地銀耳 四川商店出售……

本市銀耳商四川商店主人、爲酬答本市各界顧客起見、茲將該店在四川由塲內精良出品自選來漢應市、眞正道地銀耳、價格特別從廉、凡欲求身體健康者、欲備補品時、盍向該店光顧、該店設於江漢路多年

省府簡訊

湖北省政府近爲充實人力量起見、[illegible]任曹寶田爲教育廳科員、委賴銘煌爲省警官講習所學科教官、同時據保安處辦事員孫芸農呈請辭職、該府業已照准

徵求包車

本報徵求包車數輛、須車身堅固車胎完整、如願出讓、請向本報事務課戚君接洽

德國最新淋病特效药

三〇三 白濁丸

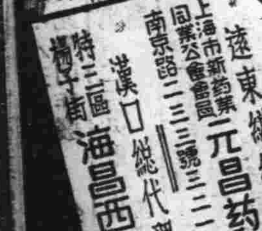

功效勝過打針洗射電療　成份超過一切同類药品

透膜殺菌較任何淋藥爲速　根治白濁較任何藥爲快

遠東總經理 上海市新藥業同業公會會員 南京路二三三號三二一號室 元昌药行

漢口總代理 特三區揚子街 海昌西药行

（各大藥房均有代售）

胃腸營養 若素

健康捷徑

世人皆知健康之可貴，而不知何以護得健康，茲謹告君以健康捷徑：振興食慾，促進消化，通便潤腸，實爲獲得健康之要件。且三者互有因果關係，食慾盛旺則消化機能健全，消化機能健全則大便通暢，設患便祕則即消化不良之象，而同時食慾不振亦跟蹤而至矣。

若素滋養胃腸，增進胃腸消化機能，服之大便秘結，食慾不振等症，爲之根本治愈矣。大便有序，食慾盛旺，則身體不期而然亦趨健康矣。

呢帽冠軍 是！

上海帽店

請看看 試試 比比 便知

樣多 貨好 價巧

地址 總店：特二區五族街一〇三號 支店：漢正街石碼頭上首

製帽工廠漢正街來祥里四號

經濟新聞

滬訊標金市較回升
本市飾金原售七百元
英美滙率微轉堅强

本報訊：據上海電訊、昨（十三）滬市金融消息、國外匯兌之英美滙率、因小月底之將屆、當有一部份之必需交割、以故收市盤價、一致微轉堅强云。標金市價、開盤六千三百元、依然疲弱、嗣以外滙報緊、金市遂亦轉風至六千三百三十五元、終以趨勢不振、吸戶不前、收盤市價、仍復回落、爲六千三百三十元、計軋升三十元云。本市銀樓飾金、以滬訊標金之起伏仍微、故其售價、仍爲每兩七百元、迄無變更、茲節錄滬市金融市價於後。

三十二分之十五、本月份及四月份期貨、均同。

（標金市價）六千三百元、六千二百八十五元、六千二百八十元、六千三百三十五元、六千三百三十五元、六千三百三十元。

日軍票行市 三月十三日 法幣百元折合 日金 早 三〇、一〇 晚 四九、六〇

絲市頗形閑散
洋莊稍有進胃

上海航訊：邇日洋莊絲市頗形閑散、蓋以內地來貨缺乏、美商洋行對於白廠經雖有需胃、而達昌兩行、略辦二〇·二三條紋七八匀分白廠經二十餘担、價仍站五千元大關、六號混合輯里經四千二百五十元、仍鮮榮辱、其除交易黯淡、僅上莊絲由印莊每日點綴十餘担、昨市千金絲三千二百元、嘉興絲三千三百元、市面均鮮巨大出入。

紐約絲市、日本絲八三分每磅二元七角六分美金、又七五分二元七角美金、較週六升三分美金、上海絲七八分二元五角二分美金、廣東絲一元八角一分美金、見漲二分美金。

橫濱絲市、現貨每担一千四百七十日金、較上日升二十日金、三月份一千四百八十四日金、升二十三日金、四月份一千四百九十日金、升二十九日金、五月份一千四百九十日金、升二十一日金。

人心鎮定 現紗平穩

上海十二日航訊：現紗市況、過程益顯平穩、人心呈穩定態度、雙方均未竭力活躍、成交頗因之亦見減少、檯面事靜異常、但實銷仍未轉暢、是以獲利者頗多脫手、故開盤價比上日午收勁挫十元、爲一千三百七十元、但不久即見回上、良以金市轉堅、重行引起人心高昂、老空頭漸次扒補、市氣一度向榮、最高達一千三百八十二元、終因行情連日盤旋之勁、多頭大戶心思突然轉淡、趁高價時互相傾拋、市面頓受打擊、叫價止漲反降、再回至開盤之最低價、後因現貨商對客幫銷路似有期望、是乃復激起浮戶進檔、檯面再行緊俏、叫價絡續回挺、結果到一千三百七十九元收盤、比上日扯跌一元、全日僅十二元上落、同業互做四千四百十包、雜牌紗港帮進一百六十包、甯波帮進二十五包、內地帮進二十包、同行成交一百六十包、售價仍在進展中、比上日升十元左右。

（先令市價）（上午開盤）現貨、三辨士又八分之三、本月份期貨、三辨士又六十四分之二十三、四月份期貨、同。（收盤市價）現貨、三辨士又六十四分之二十三、本月份期貨、同、四月份期貨、三辨士又三十二分之十一。（美元市價）（上午開盤）現貨、五元又二分之一、本月份及四月份期貨、均同。（收盤市價）現貨、五元又

將爲純粹商業銀行
華興銀行停辦國庫收解
辦理存欵滙兌貨欵業務
股東會議決停止發貨幣

南京訊：華興商業銀行南京分行經理許遜公於上週赴滬出席該行第二屆股東會、業已公畢返京、記者特訪謁、叩詢出席會議經過、據許氏稱談、此次經會議通過者、其最重要者可分二點（一）本行資本五千萬元、但係華興券爲標準、現因中央儲蓄銀行已發行新法幣、故本行資金亦應變更、以新法幣爲單位、升水之數約計四千萬、悉充公積金、（二）本行過去除協助商業、發行兌換券外、並代理國庫、自一月六日中央儲備銀行開幕後、國庫已由中央銀行代理、本行對於該項任務已解除、此後本行將純粹爲商業性質、辦理收受存欵、滙兌貨欵等業務、爲社會服務、復興工商、調劑農村經濟、此外關於華興兌換券自一月五日起即停止發行、絡續收回、現流通華中各地者、僅存七十七萬八千元、預計在最近期內、即可悉數收回云。

市社會局昨核准
大批營業許可證
恆泰蚌等商店百家

漢口市社會局、昨核准恆泰蚌等商店營業許可證、玆將牌名錄後：恆泰蚌粗草紙、吳興發雜貨、華泰煤炭、萬順雜貨、瑞和香烟煤油、祥生香煙、萬昌源米店、裕新香烟煤油、惠豐西服、林記疋頭、金谷園雜貨、紹康西服、業記疋頭、華利香烟煤油、公記煤炭、義興疋頭、永慶隆酒、夏洪昌廣貨、艾新記西服、永興染坊、同合油鹽、小呂宋洗染、協昶布疋、李鴻昌香煙煤油、生大布疋、合記雜糧、義昌祥香煙煤油、同春明香煙煤油、新記麵粉、瑞豐香烟麵粉、瑞豐成雜貨、仁記布疋、華美香煙麵粉、灑豐源雜貨、葉福昌牛骨、永利香烟燭皂、義生祥山貨、和興永雜貨、華裕興水菓、順大雜貨、衡興雜貨、談春發疋頭、和豐茶葉、聚和酒飯館、鴻茂布店、興昌煤炭、泰昌紗布、永茂祥茶行、張大星南酒、同孚雜貨、洪興機器零件、勤記煤油、吳義順煤炭、鼎豐香烟、熊德成南酒、王秀記煤炭、復興隆雜貨、黃良記猪肉、利康茶號、周衡茂水土菓、同興和水菓罐頭、順記翻砂、源盛永紙行、桃園香烟燭皂煤油、倪復興麵坊、永民香烟雜貨、同吉香烟燭皂煤油、協豐祥煤油麵粉、義興元中記香煙煤油、永記國貨疋頭、豫大海味雜貨、益記疋頭、袁春記炒坊、福成煤油香煙、德順海味雜貨、同裕雜貨米、祥和皂、豐泰米店、同春油燭、永雜貨、同豐永煤油燭行、永昌國貨疋頭、協康煤炭、張松記香烟、王森泰竹廠、慶華昌煤炭、老九如梳篦、慶豐海味雜貨、丁啓發煤炭、同昶香煙、樹德堂藥店、蔡順興煤炭、永和祥香煙燭皂、萬昌記香煙燭皂、萬昌海味雜貨、恆昌森雜貨、蕭復泰鐵店、永華春雜貨、永鑫和紙行、汪恆昌江南雜貨、同記煤炭、以上共計一百家。

武漢商情

雜糧類 每担市價

最近米價日增、暗盤尤甚、致限價與市情、相懸殊、在標準米價未確定以前、關於米價行情、暫行停登。

小麥	華幣	二七，〇〇〇
次小麥		二五，〇〇〇
綠豆		十五，五〇〇
蠶豆		十七，〇〇〇
早豆		十五，五〇〇
白芝蔴		三一，六〇〇
黑芝蔴		二九，六〇〇

油類

豆油	日金	四六，〇〇〇
生油	華幣	七〇，〇〇〇
麻油	華幣	七九，〇〇〇
菜油	華幣	七〇，〇〇〇
桐油	華幣 每担	三〇〇，〇〇〇

酒類 每担市價

汾酒	華幣	九二，〇〇〇
加皮		九〇，〇〇〇
金菊蕳		九〇，〇〇〇
碧綠		九〇，〇〇〇
南酒		八二，〇〇〇
花雕	華幣	四四，〇〇〇
竹葉青		四八，〇〇〇
本廠紹酒	每罎	十六，〇〇〇
太陽啤酒	日金 每箱二十四瓶	一四，〇〇〇
麒麟啤酒		一四，〇〇〇

肥皂類 每箱市價

祥茂皂	日金	一九，八〇〇
扇面皂		二八，五〇〇
開新皂		一七，〇〇〇
固本皂		一八，〇〇〇
豐乾皂		一八，〇〇〇

金錢市價

赤金	買進 每兩	六六〇，〇〇
赤金	賣出	七〇〇，〇〇
銅元	每元	六〇〇枚

糖類 每担市價

車糖	日金	七八，〇〇〇
永車糖		七二，〇〇〇
青糖		五六，〇〇〇
赤糖		六五，〇〇〇
粗砂白糖		七五，〇〇〇
冰糖	每箱	三七，〇〇〇
廣冰糖	華幣	一〇〇，〇〇
廣紅糖	日金	五〇，〇〇〇

煤炭類

板炭	華幣 每担	一八，〇〇〇
柴煤	日金 每噸	五二，〇〇〇
美元	日金	三二，六〇〇

麵粉類 每袋行盤

綠長春	日金	十四，五〇〇
紅長春	日金	十三，四五〇
黃長春	日金	十一，〇〇〇
綠龍牌	日金	十四，五〇〇
紅龍牌	日金	十三，四五〇
黃龍牌	日金	十一，〇〇〇

香烟類 每箱市價

十支金大樓		二四一，〇〇
五十支金大樓		一七〇，〇〇
十支金槍牌	日金	二六〇，〇〇
廿支將軍牌	日金	三八〇，〇〇
平支將軍牌	白金	三三〇，〇〇
小順風		三三〇，〇〇
十支美孚	日金	二六〇，〇〇
十支老刀		[illegible]
十支長壽	日金	九一〇，〇〇
十支吉祥牌	日金	二一〇，〇〇
十支百花牌	日金	三一〇，〇〇
大英牌	日金	一〇〇〇，〇〇
二十支指南	日金	三〇〇，〇〇
十支指南針	日金	三二五，〇〇
支黃錫包	日金	三三八，〇〇
平支黃錫包	日金	三四〇，〇〇
大白玫瑰	日金	三一〇，〇〇
十支藍錫包	日金	二九〇，〇〇
金祿	日金	三二〇，〇〇
十支哈德門	日金	七三〇，〇〇
三八	日金	四四〇，〇〇
紫金山	日金	四九〇，〇〇
雙刀牌	日金	四一〇，〇〇

社會服務

醫藥質疑
國醫陸家駿主答

產後腰痛

（答）王天良君「來函詢問、鄙人賤內、近來時覺腰痛、請求先生、指示良方爲荷」產後下血過多、則胞脈虛、脈虛則腎氣亦虛、腎主腰、因是腰痛。（治法）活血補腎。（藥方）大熟地四錢、炙黃芪三錢、淸炙草一錢、當歸身三錢、杜仲三錢、桑寄生三錢、陳皮一錢、川續斷（各）二錢、絲瓜絡三錢、炒白芍錢半、宜木瓜三錢、淮山藥三錢、此方可服三四帖即愈。

（答）黃懸華來函「詢問小兒年七歲、每於大便時、即掉出如鷄卵大之肉球、至今已七年、未悉此病係胎裏所得、或現在體格如何、來函幷未說明、故須於說明後、再談治療之法。

小兒氣喘痰厥

（問）鄙人小兒年二歲、體胖、於前日忽受風寒、頓時身熱咳嗽、入晚喉間痰多氣急、飲食嘔吐、即往中醫診治二次、略愈、鄙人因經濟拮据、無力再診、請懇先生指道良方、不勝銘感。方林根謹問

（答）此症爲風邪痰滯阻肺、肺氣不肅、故欲氣喘、延防痰厥之變。（治法）宜洩邪肅肺、而化痰滯。（藥方）桔梗一錢、大力子（炒）錢半、桑叶三錢、淸豆卷二錢、光杏仁三錢、萊菔子（炒）錢半、前胡一錢、竹瀝夏錢半、橘紅一錢、車前子三錢、炒竹茹錢半、瓜蔞仁三錢、此方服二帖、熱退可除去淸豆卷及桔梗二味。

植樹
誠。

[illegible]每年種樹、但是總不能看見樹的影子、[illegible]來種樹、但是總不會有過收穫、是政府沒有拿錢出來購買樹種嗎、不是、是買來了樹種沒有種嗎、又不是、於是這一切就難辦了。

種樹節種樹、是公定的一個日期、政府提倡種樹、人民踴躍種樹、被種了樹的地帶是成了綠的地區、可是時間太暫、人民只片時的讚同了政府的意志、辦了、政府也只是片刻的倡行着種樹、所以種了樹、連樹影也沒有看見、那只能說是兩方面的過錯——政府與人民的過錯、至於說這是某一方面所應該担負責任的、那是太缺欠理由。

人民於植樹時、只盡了上行下効的公式似的工作、至於說其所以要種樹、這個理由尙還難談到、尙還難明瞭、因爲缺欠認識、所以植樹過後應該怎樣保護樹林、由保護樹林而正式利用樹林、完全莫明其妙、結果只得顧全目前、片時利用樹枝、樹根燒火、晒衣件、樹木經此摧殘、生命根絕、於是今日種下、明日拔去、就成了慣例、可惜的是白化費了一番心血、一番勞力。

政府只在種樹前一天、熱熱鬧鬧的喊了幾聲種樹的必要、事後也就無聲無嗅了、任人民拔去樹根、砍去樹枝、置一切於不聞不問。所以希望的只是今年種了樹、明年不但能夠看見樹的影子、而且也希望能看見比今年今天所種的樹木！

招領市民證

鄧道賢君 見報可即來本版領取市民證。

黃運田君 茲有漢芬路三十七號韓宅、在黃陂路拾得市民證一紙、見報請速往韓宅領取。

義務廣告

簡約……

一、本欄廣告概不收費。
二、暫僅限尋人、求職、出讓、徵求四項。
三、字數以五十字爲限。
四、稿件請書明本版「義務廣告」收字樣。

尋人

△請駕臨市警察總局一叙以便轉達是所急盼 金榮慶啓

△玲玲女兒自汝去歲失踪闔家老幼日夜記念望汝見字速急通音回家一切手續均爲辦妥放心回家望勿自悞 父黃震聲

▲趙善達胞兄鑒：聞父已故兄在何處速函吉安電報局趙善賢爲盼

△趙榮熙三弟：得悉離家信後不禁淚下沾襟既無錢又無衣何處安身何處投奔望見報後速急返家或通知地址以免懸念爲要 嫂趙萬淑芬啓

△賀儀實、甘明臣、甘理臣君均鑒：今親涂芙初由衡陽來信我處請代打聽君等消息君等見報後可來函武昌曇華林廿九號與本人接洽 秀峯啟

△劉興發瞎泥水老板鑒：今因福建菴房屋急待修理望見報後即來苗家碼頭第一五一號與陳律昭接洽切勿延誤

龍浩、海清二位兄鑒：分別一年有餘不知二位現住何處見報後請速來函漢口小董家巷十七號 弟陳必雙啓

△長沙周世榮（志昂）兄鑒：頃聞兄臨漢不知確否如臨漢口請來一叙台子巷廿九號會鄭銘三 鄭桂卿啓

△家母杜熊氏素患神經病江西人於本月五日突然失蹤身穿藍色旗袍如有知其下落者請送至小沙家巷二號自當重謝不悞 杜寶珍啟

△劉立卿胞兄：自經事變不知兄流落何方雙親及弟妹等均掛念異常望見報後即來函漢口特一區德華南里二十號 劉錫安（筱卿）

△信陽呂漢臣弟鑒：數月未見來信母親甚念汝去歲在漢正街上海帽店做事今已辭退在家望弟即日回信以慰母念 兄呂漢學啟

△張雲鵬兄鑒：自兄由家外出父親在漢遍尋未見所有債務請兄回家面商解決爲難見信後火速回家以免雙親兄弟等懸望 張建民吉利生同啓

△陳[illegible]牙醫師鑒：歉[illegible]

求職

△某君年二九黃岡籍初中卒業文理通順能小楷行書甚精曾充敎員科員有年現欲求上項類似之職務欲聘者請逕函長堤街一一三九黃鑰面約。

△某君二十一歲鄂籍初中畢業無不良嗜好有妥實舖保品性忠誠能書大小楷薪金不計如欲聘者請即致函特一區共和里十五號江君轉

△某君二十歲鄂籍高中程度嗜好全無英語頗精日語略通大小楷能書誠實可靠願任機關洋行團體職員薪俸不計如需要此項人才者請至漢景街三〇三號吳君接洽可也

△某君高中畢業曾任中學英算教員茲欲謀教職工作如有願聘者或補習英算及學習英文打字者請至居巷一二三九號樓上接洽。

△某君畢業某師範學校任教多年現願担任家庭教師一席欲聘者請至後花樓洋台子巷六號與胡君面洽或函約

△盧萍翰男性一十五歲江蘇籍上海震旦大學附中畢業湖北省農專肄業歷充各機關事務幹事助理會計及電報局打字員等職如各界需用上項人員請函大友益街太平里五號樓上黃君轉

△胡君高小畢業略通日語善自務車騎駛曾服行於各洋行現賦閑求職如各界欲需用此項人材請函交集稼嘴三十九號樓上接洽

△顧松亭專於舊學現願就家庭教讀暨庶務等職待遇除供給膳宿外僅求十餘元之另用欲聘者請函法租界同興里十二號愈宅轉交

△某君年三八初中程度無嗜好願任某洋行商店之職員有妥實舖保薪水不論願聘者請函花樓街三〇五號陸君可也 陸少驊啟

徵求

△茲徵求關於討論電影等藝術之各種書籍及脚本如有者請逕向萬年街口金谷園雜貨商店與王君接洽可也

△助產學校徵求敎授本校加聘產科女敎授二位如願就者請即携帶證件來校一商爲荷

湯商浩啟事

前晚出外因街頭戒嚴一時交通斷絕於人叢中失落重要物件一包內有一湯商浩一三字私章一顆關係重要特此登報聲明作廢

遺失聲明 茲遺失信成錢莊蓋印條一紙號碼一四八號計日鈔伍千元正除向該莊掛失止兌外特此申明作廢 袁福記啟

漢口市民臨時粥廠籌備處主辦

特煩 天聲舞台 漢口大舞台 新市場大舞台 三班超等藝員聯合大會演

集漢口平劇名角之精華 爲漢口別開生面之名劇

三月十八日下午半點起 全本 潯陽樓

三月十九日下午半點起 全本 紅鬃烈馬

預先定座 （日間）上午九時至下午五時在特三區天津街紅卍字會內本籌備處 （晚間）下午六時至十時在法租界大舞台售票處 佳座無多

價目：五元 三元 二元 一元（對號入座）

遺失聲明 茲遺失警察六署發給第一八二二一三號市民證一枚除呈請補發外特此聲明作廢 余少安啓

遺失聲明 茲遺失警察第三署發給第五二三八號市民證一枚除呈請補發外特此聲明作廢 王蔚芊啓

遺失聲明 茲遺失一四二〇三號市民證一枚除呈請補發外特此聲明作廢 寓東二路第七八號范王氏四八歲黃陂啓

遺失聲明 茲竊去市府發給五五六號犢形公役證章一枚又社役守三八號身份証明書一份除呈請補發外特此聲明作廢 易子香啟

遺失聲明 茲遺失省會警察局第〇一九號公役符號一枚漢口市民証第一五二二三一號遺失除呈請補發外特此聲明作廢 孫保山啟

遺失聲明 茲有自置坐落張美之六巷第二十三號張美之七巷第十一號苗家碼頭第一六七號屋基共三棟其契約執照因事變遺失除委託舅父李文藻申請登記外特此聲明作廢 趙玉章啟

遺失聲明 本人所有張美之九巷第二，四，六，八，十號房地契約因事變遺失茲委託表兄余耀庭代理登記特此聲明 范康平啟

精竭腎虧 其能久乎？

古語云……「男以精爲貴，女以血爲本」。精壯力健，血固經盈，始能眞正享受閨房艷福，人生榮趣。不然，雖有巨萬財產與高貴地位，亦無半點意義。

「欲不老」係由世稱繁殖素之維他命E製劑，復以性荷耳們腦下垂體前葉爲母體，功能增進精巢機能，男子服之，精壯力健，百戰不倦，女子服之，月事順調，不感疲勞。舉凡性的機能退化以及月經不順等症，服之效驗尤爲神確。

主治効能：返老留顏 活潑細胞 產生精力 改造腎囊 滋稠精血 調整天癸 疲勞倦怠 全身乏力

精力之泉 欲不老 ユベラ

包裝（一五〇粒）（七五〇粒）

上海 田邊洋行

大衆的香煙

華生煙草股份有限公司